SOBRAM COMISSÕES FALTAM REFEIÇÕES
PAGINA 3

NO BRASIL A "COPA DO MUNDO"
PAGINA 9

TEM A BOLÍVIA NOVO GABINETE
PAGINA 2

NÃO AUMENTOU O CAFEZINHO
PAGINA 12

Edição de Hoje: 12 PÁGINAS 50 Centavos

Diario Carioca

Sexta-Feira 26 DE JULHO DE 1946

Fundador: J. E. DE MACEDO SOARES

PRAÇA TIRADENTES N.º 77 | N.º 5.547

ANO XIX RIO DE JANEIRO Diretor: HORACIO DE CARVALHO JUNIOR

PREPARAM-SE NA EUROPA NOVAS QUESTÕES DE FRONTEIRA COMO AS QUE CRIARAM A GUERRA

PONTOS DE REFERÊNCIA

Pompeu de Sousa

O que, neste delicado e vário problema da recomposição política, mais importa, — embora escape a muitos, muitas vezes —, é a preeminência da recuperação democrática sôbre todos os demais pontos de partida e de chegada de onde nasceu o movimento e aonde pretende levar. O que acima de tudo ditou a iniciativa, em meio ao panorama de dificuldades de toda ordem que esmagam nesta hora povo e turas eleições, — a condição primária da composição, e processos democráticos de que nos distanciamos tanto que talvez o problema mais difícil seja êste de reencontrá-los de maneira efetiva e concreta, percorrendo-os e praticando-os. Dá-se sobretudo que é comum perder-se o sentido da finalidade, confundida e tomada pela circunstância e a transição.

Caso típico é êste da resistência à fórmula encontrada para a solução dos casos políticos de cada Estado, na preparação do "clima de confiança" para as futuras eleições, — a condição primária da composição, como definiu com tanta clareza o sr. Otávio Mangabeira. A fórmula é sabidamente a de dar substituto a todos os interventores estaduais que não satisfaçam aquela condição de fé pública indispensavel; de escolher êste substituto mediante um consentimento recíproco de ambas as correntes políticas, indicação explícita desta confiança universal reclamada; de escolhê-lo, finalmente, onde êste consenso não se faça possível, entre elementos estranhos a qualquer filiação partidária e que sejam portadores da confiança pessoal do presidente da República.

A exatidão da fórmula permite uma classificação igualmente exata dos seus opositores; ou se trata da resistência dos que se fizeram donatários das situações estaduais, onde se pretendem manter através de prepostos cujas eleições manipulariam nas velhas e fáceis máquinas de deturpação da vontade popular; ou simplesmente da relutância dos que, por desacostumados, perderam-se no caminho de retôrno à estrada democrática, confundindo o circunstancial com o substancial.

Exemplo típico do primeiro caso é o encarniçamento com que o sr. Benedito Valadares e os seus resistem desesperadamente a uma solução unitária para o seu Estado, opondo-se às tentativas de escolha neste sentido, pelo presidente, mais do que a oposição, e oferecendo-nos um panorama de antagonismo mais acentuado no seio da própria corrente majoritária do que entre a parte realmente democrática desta e o partido que se lhe opôs nas eleições de 2 de dezembro. Temos, neste caso, um fenômeno típico de instinto de conservação da máquina e das posições que, sem a máquina, jamais poderiam ser conquistadas ou mantidas.

Exemplo do outro gênero de opositores, das apenas equivocados (que, nem por isso, atrapalham menos) — é o que nos dá esta tôla carta que um velho político aposentado da Baía enviou ao general Dutra sôbre a solução adotada para sua terra.

Sabe-se que esta foi a do segundo tipo da fórmula geral: a UDN, vitoriosa no Estado, estendeu lealmente a mão ao adversário, propondo somente figuras da maior isenção e respeitabilidade, estranhas a seus quadros partidários; ao PSD local, porém, apenas serviam os seus mais apaixonados adeptos, numa prova do que se claramente pretendia; a intervenção do presidente se fez no sentido de escolher alguém que fosse seu representante pessoal, colocando-se desta forma distante de qualquer esfera de influência das fôrças em luta.

Aconteceu, porém, que a pessoa escolhida não nasceu propriamente na Baía, — e aí está todo o motivo de descontentamento: é preciso defender a autonomia dos Estados, a escolha dos seus governos pelos próprios filhos da terra, etc., etc.

Certo: autonomia, auto-determinação, auto-govêrno. Outra não é a substância da democracia. Mas aí é que está o equívoco, a confusão da substância com a circunstância. Passamos por uma circunstância, uma etapa, um trecho do caminho de volta à estrada democrática, de que tanto nos afastáramos. Vivemos sob o regime de intervenção nos Estados e continuaremos assim até que as eleições estaduais tenham devolvido a Federação a sua existência e exercício. Até lá, o mais importante é justamente assegurar a êste veículo restaurador que é o sufrágio popular o máximo de garantia de sua verdade.

Como assegurá-lo, porém? Criando situações responsáveis e isentas à frente das unidades federativas. Só há um responsável, neste estado de transição: o presidente da República. Esta responsabilidade única se transfere e multiplica nos seus delegados estaduais. E' preciso fixar isto, para que não se percam os pontos de referência. Sem êstes pontos de referência não chegaremos aonde vamos ou pretendemos ir: à democracia.

Discurso de Bevin nos Comuns

LONDRES, 25 (U.P.) — Falando á noite de hoje, na Camara dos Comuns, o sr. Ernest Bevin, secretario do Exterior, declarou que nunca lhe foi possivel harmonizar com a Carta do Atlantico a decisão tomada pelos Tres Grandes em relação ás presentes fronteiras da Polonia.

Declarou o sr. Bevin que, no seu primeiro dia de função como ministro do Exterior, teve de enfrentar, em Potsdam, a exigencia para o estabelecimento da nova fronteira polonesa sobre o Oder, em consequencia da qual até aquela época ...... 13.000.000 de pessoas tinham sido transferidas para o oeste, e, por fim, concordar que a região devia ser administrada como zona polonesa, porque julgou que nada mais havia a fazer senão tomar essa atitude, á luz das circunstancias que a guerra tinha criado.

Em seguida, disse o sr. Bevin: "Dsde que assumi a pasta do Exterior, tenho assistido mais de 2 milhões de sudetos alemães sairem da Tchecoslovaquia, bem como milhões de pessoas na Europa serem transferidas de um lado para outro, e quem quer que tenha sido ou não responsavel pela guerra jamais poderá esquecer que o trabalhador comum, homem ou mulher, nunca é responsavel".

QUESTAO OMISSA

Referindo-se ao armisticio com a Italia, o sr. Bevin afirmou: — "Ao ser feito o armisticio, não houve ponto algum em que se sugerisse que o territorio italiano devesse ser atingido. Mas tambem é verdade que não houve estipulação alguma relativamente a que não se processasse qualquer modificação de fronteiras".

RESSURGIMENTO DA AUSTRIA

Depois de afirmar que a decisão sobre a Austria fora assentada em Londres, em setembro ultimo, o sr. Bevin disse: — "Era acertado, á luz de todas as circunstancias, iniciar o ressurgimento da Austria e tornar evidente que a decisão tomada em Moscou fôra posta em execução pelos ministros do Exterior antes de começarem as discussões sobre outro tratado.

Essa decisão era no sentido de que a fronteira com a Austria não seria modificada, e, embora sujeita ás decisões tomadas pelo Conselho, a Austria, em qualquer caso, poderia pleitear pequenas retificações em seu favor. Em seguida, surgiu a questão do que se compreendia por pequena retificação. Em face das dificuldades que surgiram em relação a Trieste e todas as demais linhas que foram estabelecidas, verificou-se a oportunidade de firmar-se a decisão de Londres — e de não lamentá-la".

A TRIPOLITANIA

Aludindo á questão dos principios etnicos, o sr Bevin citou a sugestão da oposição no sentido de que a Tripolitania seja entregue á Italia, e disse: — "Ali há apenas 40.000 italianos, enquanto os arabes atingem á cifra de 395.000 homens. Por que entregá-la á Italia?" Afirmou, em seguida, que o governo não violaria o compromisso assumido com Sem Hussi para não ser a Tripolitania devolvida á Italia, muito embora o assunto não estivess ainda resolvido.

IGUALDADE DE DIREITOS

Prosseguindo no seu discurso, disse o sr. Bevin: — "Esta é a primeira Conferencia da

(Conclue na 2ª Pag.)

Ernest Bevin
(Copyright do DIARIO CARIOCA)

Disputa da "Copa do Mundo" no Rio, em 1949

DECIDIU POR UNANIMIDADE A F.I.F.A.

LUXEMBURGO, 25 — (U. P.) — A Federação Internacional de Futebol, em Congresso realizado nesta capital, aprovou por unanimidade o pedido do Brasil no sentido de que a disputa do proximo campeonato mundial tenha lugar no Rio de Janeiro. O campeonato será disputado em meados de junho de 1949.

DECISAO UNANIME

LUXEMBURGO, 25 (U. P.) — Serão realizados no Brasil os jogos de futebol em disputa da copa mundial, conforme unanime deliberação da Federação Internacional de Associações de Futebol, sediada no Luxemburgo.

(Noticiario completo na 9.ª pagina).

O PAÍS

OS JAPONESES COMPROMETERAM-SE A FAZER CESSAR OS ATOS DE TERRORISMO EM S. PAULO

Texto da Ata Assinada Pelas Autorid ades e os Lideres Niponicos — A Proclamação de Hirohito e a do Ministro da Suecia—O Compromisso Firmado

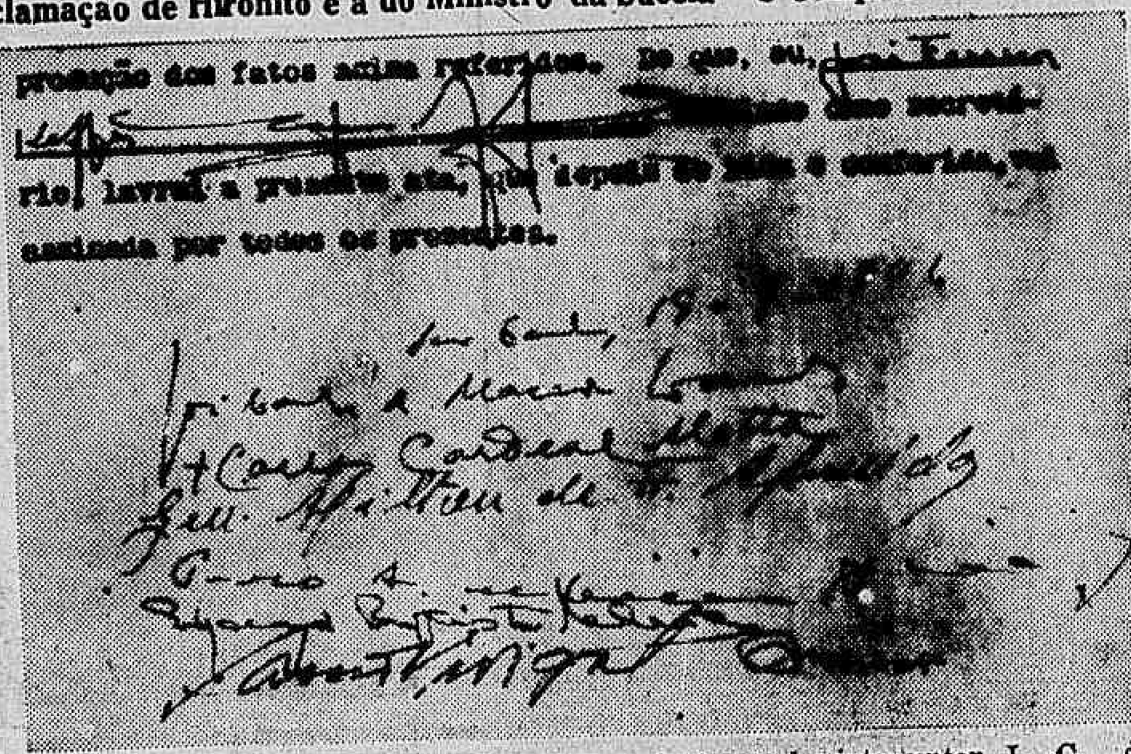
pressão dos fatos acima referidos.
assinada por todos os presentes.

"Fac-simile do final da ata, vendo-se ás assinaturas do interventor J. C. de Macedo Soares, do cardeal Carlos Mota, do general Milton de Freitas Almeida, dos secretarios de Estado Edgar Batista Pereira e Cassio Vidigal

DIARIO CARIOCA divulga a seguir, em primeira mão, o texto da ata assinada em S. Paulo, pelo interventor paulista, cardeal-arcebispo, o ministro da Suecia e encarregado de negocios do Japão no Brasil, o comandante da 2ª Região Militar, o comandante da 4ª zona aerea, todo o secretariado do governo estadual e os lideres da colonia japonesa no Estado, — coroamento da reunião convocada pelo interventor J. C. de Macedo Soares.

Nesta ata, que leva mais de 300 assinaturas, estão contidos os documentos dados a conhecer aos responsaveis pela conduta dos japoneses residentes no Estado e o compromisso final por estes assumido de "colaborar com as autoridades nacionais para evitar a reprodução "dos atos de terrorismo que tanta sensação e indignação vêm causando.

O DOCUMENTO

E' este, na integra, o importante documento:

"Ata da sessão realizada a dezenove de julho de 1946, no Palacio do Governo do Estado de São Paulo, com a presença de suditos japoneses.

Aos dezenove dias do mês de julho de 1946, nesta cidade de São Paulo, no Palacio do Governo do Estado, em sessão presidida por sua excelencia o sr. embaixador José Carlos de Macedo Soares, interventor federal, com a presença de sua iminencia o sr. cardeal Carlos Carmelo de Vasconcelos Mota, arcebispo metropolitano, suas excelencias os senhores, Ragnar Kumlin ministro da Suecia, encarregado dos Interesses Japoneses no Brasil, general Milton de Freitas Almeida, comandante da Segunda Região Militar, brigadeiro Armando de Souza e Melo Ararigboia, comandante da 4ª Zona Aérea, dr. Edgar Batista Pereira, secretario do Governo, doutor Artur Pequerobi de Aguiar Whitaker, secretario da Justiça e Negocios do Interior, dr. Antonio Cintra Dordinho, secretario dos Negocios da Fazenda, dr. Francisco Malta Cardoso, secretario da Agricultura, Industria e Comercio, dr. Plinio Caiado de Castro, secretario da Educação e Saude Publica, dr. Cassio Vidigal, secretario da Viação e Obras Publicas, dr. Pedro Antonio de Oliveira Ribeiro Sobrinho, secretario da Segurança Publica, general Luiz Gaudie Ley, comandante geral da Força Policial do Estado, Erik Forssell, consul geral da Suecia em S. Paulo; dr. Augusto Gonzaga, delegado auxiliar de Policia, respondendo pelo Departamento da Ordem Politica e Social, sr. Suetaka Hayao, diplomata japonês adido á Legação da Suecia, sr. Paulo Morita, auxiliar de interprete do Consulado da Suecia, e, finalmente, sr. José Santana do Carmo, tradutor publico juramentado, servindo como interprete, aí compareceram os suditos japoneses ao final nomeados e assinados, a chamado da Secretaria da Segurança Publica, para tomarem conhecimento da seguinte declaração que neste ato lhes é feita em idioma nacional e simultaneamente reproduzida no idioma japonês: — Conforme é do conhecimento publico e universal, aos quinze dias do mês de agosto do ano passado de mil novecentos e quarenta e cinco, a Nação Japonesa por seu Imperador, aceitou as condições impostas pelas Nações Unidas na declaração de Potsdam, cessando, por essa forma, a guerra que se vinha travando entre o Império Japonês de um lado, e, do outro, os Estados Unidos da América, a Grã-Bretanha, a China e a União das Republicas Socialistas Sovieticas, e, em consequencia, o general Mac Arthur, como representante das Nações Unidas, procedeu á ocupação militar do territorio metropolitano japonês e das ilhas adjacentes. Em dois de setembro do mesmo ano o imperador Hiroito baixou a seguinte proclamação: — "Proclamação imperial de 2 de setembro de 1945". — "Aceitando os termos expostos na Declaração, publicada em Potsdam, no dia 26 de julho de 1945, pelos chefes dos Governos dos Estados Unidos da América, da Grã-Bretanha e da China, e posteriormente subscrita pela União das Republicas Socialistas Sovieticas. Nós, ordenamos ao Governo Imperial Japonês e ao Quartel General Imperial Japonês assinar em nosso nome o Instrumento de Rendição apresentado pelo Supremo Comandante para as Potencias Aliadas, e, expedir ordens gerais ás forças militares e navais de acordo com a diretiva do Su-

(Conclue na 2ª Pag.)

AOS JAPONESES NO BRASIL

LEGAÇÃO DA SUECIA

ENCARREGADA DOS INTERÊSSES JAPONESES NO BRASIL

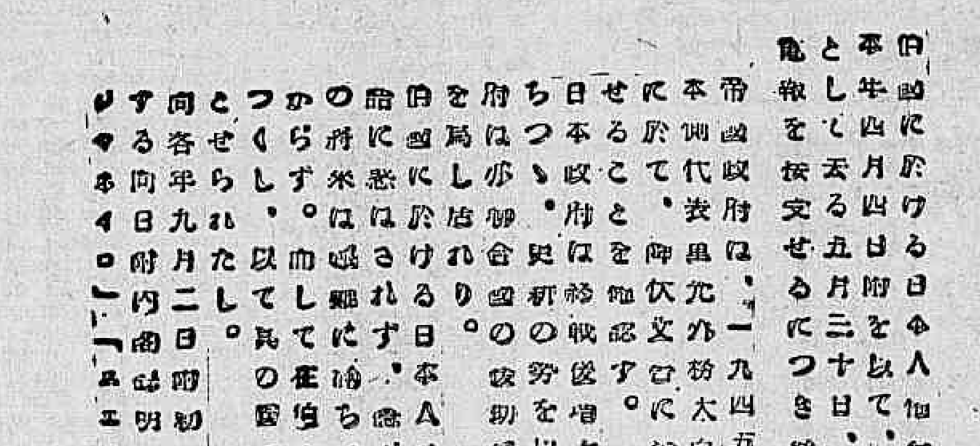

Eis as primeiras linhas do comunicado em lingua niponica distribuido pela Legação da Suecia, encarregada dos negocios do Japão no Brasil, que faz parte da ata assignada na reunião dos Campos Elisios

Organizado Novo Gabinete na Bolívia

O MUNDO

A Nota Oficial dos EE. UU. Sobre a Bomba Submarina

LONGO RELATORIO DO ALMIRANTE BLANDY ENVIADO DE BIKINI

EM FRENTE A' LAGUNA DE BIKINI, 25 (U.P.) — E' o seguinte o texto da declaração transmitida pelo vice-almirante Blandy, através do radio, a qual constitui uma informação oficial sobre a explosão da bomba atomica:

"Fala o vice-almirante Blandy. Dirijo-vos a palavra na ponte de comando de meu navio-insignia, o "Mount McKinley", que se acha justamente em frente ao recife oriental da laguna de Bikini, a apenas alguns quilometros do centro da esquadra-alvo. Agora podemos ver com mais clareza alguns dos resultados da primeira explosão submarina da bomba atomica no mundo. Esta explosão ocorreu ás 8.35 horas de hoje. O couraçado "Arkansas", uma barcaça petrolifera e um navio de desembarque para tanques são os unicos navios afundados, com certeza. Porém, como experiencia, tinhamos feito submergir 6 dos 8 submarinos utilizados mas não sabemos ainda se foram ou não destruidos. Nenhum subiu á superficie ainda e do ar vê-se que 2 deles estão no lugar em que foram submersos. O "Saratoga" está adernado pelo estibordo e afundado pela proa. Parte de uma grande chaminé desse navio está caida sobre a coberta da aterrissagem. Seu elevador afundou pelo costado sob o nivel da coberta de aterrissagem.

O couraçado japonês "Nagato" tambem está muito ligeiramente adernado. Não podemos determinar imediatamente com exatidão os danos sofridos pelos demais navios, pois a agua da laguna perto dos objetivos está ainda radioativada. Portanto, não há danos aparentes alem dos que já mencionei.

Contudo, ainda não conhecemos exatamente a eficacia desta bomba mas parece certo que a detonação ocorreu no lugar que determinamos. Não houve mortos nem feridos e continuam sendo tomadas todas as precauções para proteger o pessoal desta força conjunta. Esta manhã, em meu posto de observação, vimos que a explosão atomica fez levantar verdadeira torrente de agua a grande altura. Calculamos que essa coluna dagua tinha 1.500 metros de altura e de sua parte superior saiam gases e vapor a 3.000 metros de altura. A coluna aquatica tinha 630 metros de largura em sua base e muito mais na parte superior. A enorme onda formada pela explosão dissipou-se rapidamente e tinha apenas de 2 a 3 metros de altura quando chegou á ilha de Bikini. Esta ilha não foi propriamente inundada mas uma ilhota perto foi submersa.

Os navios que estavam fora da laguna não foram afetados de forma alguma pelas ondas nem pelo intenso choque submarino. O choque aparentemente causou desprendimento de coral vermelho que está flu-

James Forrestal, secretario da Marinha dos EE. UU.

tuando agora na direção do atoll de Bikini. Contudo, não houve maremotos nem outros fenomenos que afetassem qualquer zona. Os efeitos desta explosão de experiencia foram exclusivamente locais. Nesta prova, a primeira de seu genero, na historia do mundo não tivemos que fazer frente a perigos de incendios, mas tivemos, em troca, um problema igualmente importante: os danos nos cascos sob a linha de flutuação. Não há incendios a bordo de nenhum navio nem petroleo em chamas em agua. Há, contudo, grande mancha de oleo na agua que, segundo parece, procede do couraçado "Arkansas", afundado. A radioatividade desta vez é um fator mais importante que quando se lançou a primeira bomba do ar porque os navios-alvo estavam saturados de agua contaminada e porque as nuvens de vapor se estenderam sobre quase todos eles. Esta nuvem é ainda visivel, pois mantem-se no horizonte como banco sob as nuvens.

As correntes locais na laguna não dissipam a radioatividade na agua tão rapidamente como o fez o vento e esta força agora possivelmente não poderá entrar na laguna tão rapidamente como a 1.º de julho. As embarcações dirigidas pelo radio já fizeram patrulhas de reconhecimento entre navios-alvo e trazem amostras da agua. A situação é observada constantemente do ar e patrulhas radiologicas nos informarão quando poderemos entrar na laguna com segurança.

Para terminar, desejo dizer que uma vez mais todas as unidades desta força conjunta militar, naval, aerea e civil cumpriram perfeitamente seu dever durante a prova. Sua cooperação como da primeira vez foi perfeita e felicito a todo o pessoal das forças armadas e civis que participaram da prova.

Os grupos que se destacaram até agora são nossos meteorologistas, unidades que prepararam e denotaram a bomba atomica, os grupos aereos do Exercito e a Armada, principalmente as unidades de aviões pilotados pelo radio, e o grupo de preparação do alvo, especialmente aqueles que submergiram os submarinos sem ninguem a bordo.

As unidades que deverão continuar desempenhando suas funções são a unidade de segurança radiologica, o grupo de recuperação de navios e o pessoal técnico que agora deverá obter informações de milhares de instrumentos.

Sei que posso estar seguro de que estarão á altura das demais unidades. Dentro de algumas horas talvez esteja em condições de dar-vos um relatorio mais detalhado".

Homenagem do Prefeito à Oficialidade do "La Argentina"

Um Almoço Oferecido no Parque da Gavea

O prefeito do Distrito Federal, sr. Hildebrando de Araujo Góis, prestou, ontem, expressiva homenagem ao comandante e oficialidade do navio escola "La Argentina", oferecendo-lhes um almoço no Parque da Gavea, um dos recantos mais aprazíveis do Rio de Janeiro. Num ambiente de franca cordialidade, brasileiros e argentinos confraternizaram, demonstrando, mais uma vez, a grande amizade e o espirito de solidariedade que ligam os dois paises amigos.

Ao ágape estiveram presentes, além do comandante e toda oficialidade do "La Argentina", o almirante Silvio Noronha, chefe do Estado Maior da Armada; almirante Adalberto Lara, comandante em chefe da Esquadra Brasileira; almirante Jeronimo Gonçalves, comandante do 1º Distrito Naval; srs. Fioravante Di Piero, secretario geral de Educação e Cultura; Pascoal Mazili, secretario de Finanças; Heitor Grilo, secretario da Agricultura; Samuel Libanio, secretario de Assistencia e Saúde; Ernani Cardoso, secretario de Segurança; José Maria Belo, procurador geral; Fernando Brandão, secretario do prefeito, e outras altas autoridades civis e militares.

O sr. Hildebrando de Góis, saudando os homenageados, proferiu um discurso demonstrando a necessidade de união entre os povos americanos, e traçando um paralelo entre as culturas argentina e brasileira.

Agradecendo a homenagem, o capitão de fragata Victorio Malatesta salientou a missão das marinhas do mundo, exaltando a amizade tradicional entre argentinos e brasileiros.

Curso de Português e Redação Oficial do DASP

UM AVISO AOS ALUNOS DAS LIÇÕES POR CORRESPONDENCIA

A direção do Curso de Português e Redação Oficial do DASP, necessitando de atualizar o fichario e reduzir ao minimo o extravio de lições por correspondencia pede aos srs. alunos a fineza de comunicarem qualquer remoção, transferencia ou mudança de endereço.

O aluno que tiver a correspondencia interrompida, deixando de receber duas lições consecutivas, deve comunicar imediatamente essa ocorrencia, a fim de ser sanada a irregularidade.

Em Vigor Todas as Reivindicações Trabalhistas

LA PAZ, 25 (U. P.) — Uma vez organizado o novo gabinete, a Junta Governativa apressou-se a dar a conhecer um comunicado para informar que estão em pleno vigor todas as reivindicações trabalhistas vigentes, o que, levou a Confederação dos Sindicatos Mineiros a manifestar-lhe o seu apoio.

Cada um dos membros da Junta se encarregou de duas pastas, com exceção do sr. Ulcoba. O presidente da Junta, sr. Nestor Guillen, atenderá tambem as pastas da Agricultura e Defesa. As demais pastas estão assim distribuidas:

Relações Exteriores e Educação — sr. Aniceto Solares, reitor da Universidade de Sucre.

Fazenda e Economia, professor Luiz Gonzalves Indaburo.

Interior e Comunicações, sr. Cleto Garcia Cabrera.

Trabalho — sr. Aurelio Ulcoba.

Secretario da Chancelaria — sr. Jorge Diez Medina.

Foram recebidas as denuncias dos embaixadores no Peru, Argentina, Venezuela, Estados Unidos e Paraguai. Por outro lado, o decano do corpo diplomatico estrangeiro, monsenhor Mojaisky, visitou a Chancelaria.

OS JAPONESES COMPROMETERAM-SE A FAZER CESSAR OS ATOS DE TERRORISMO EM S. PAULO

(Conclusão da 1ª pag.)

premo Comandante para as Potencias Aliadas. "Nós ordenamos a todo o vosso povo cessar imediatamente hostilidades, depôr suas armas e cumprir fielmente todas as disposições do instrumento de rendição", bem como as ordens gerais baixadas pelo Governo Imperial Japonês e pelo Quartel General Imperial Japonês.

Em 2 de setembro do 20.º ano de Showa (1945). (Assinado): Hirohito" — Posteriormente, a três de junho do corrente ano, a Legação da Suecia, "Encarregada dos Interesses Japoneses no Brasil", fez ampla distribuição do seguinte comunicado: — "Aos japoneses residentes no Brasil — Em aditamento á Proclamação de 4 de abril de 1946, relativa á situação do Japão, baixada pela Legação da Suecia, Encarregada dos Interesses Japoneses no Brasil, a mesma Legação faz saber haver recebido no dia 30 de maio passado, a seguinte comunicação telegrafica do Governo Japonês: — "O Governo Imperial confirma que a Proclamação Imperial relativa ao termino da guerra, foi promulgada no dia 14 de agosto de 1945, e que os delegados japoneses, ministro das Relações Exteriores Shigemitsu e Chefe do Estado Maior general Umezu, assinaram um instrumento de rendição a bordo do Missouri, na baía de Toquio, no dia 2 de setembro de 1945, e que, consequentemente, o Japão aceitou os termos da rendição. Após o termino da guerra, o Governo Japonês, vencendo dificuldades crescentes e mantendo intima ligação com as Potencias Aliadas, iniciou com força renovada a construção de uma nova cultura e de um novo Estado. O Governo Imperial, com a bondosa assistencia das Potencias Aliadas, está envidando todos os seus esforços a fim de repatriar e socorrer os japoneses no estrangeiro. "Os japoneses residentes no Brasil, por sua parte, não devem ser transviados por rumores irresponsaveis que circulam no ultramar, mas com dignidade e paciencia devem fazer face á realidade dura e rigida de que a ultima guerra terminou com a rendição do Japão", que o futuro deste país é pleno de dificuldades e que o dever dos japoneses no Brasil é viver pacificamente e empregar a maior energia em seus afazeres, contribuindo assim para a prosperidade do Brasil, patria de adoção. A Proclamação Imperial do dia 2 de setembro do ano passado é telegrafada integralmente. As traduções do Rescrito Imperial de 14 de agosto de 1945 e da Proclamação do Gabinete Japonês da mesma data, relativa ao termino da guerra, assim como o jornal "Asahi" e outros impressos serão sendo enviados por correios aos japoneses no Brasil por intermedio da Legação da Suecia no Rio de Janeiro. Shigeru Yoshida, ministro das Relações Exteriores". A acima mencionada Proclamação Imperial de 2 de setembro de 1945 acha-se aqui anexada. — As traduções do Rescrito Imperial de 14 de agosto de 1945 e da Proclamação do Governo Imperial Japonês da mesma data relativa ao termino da guerra, assim como o jornal "Asahi" e outros impressos serão colocados á disposição dos japoneses interessados na Legação da Suecia em São Paulo, Seção dos Interesses Japoneses, rua Libero Badaró, n. 39, assim que os mesmos forem recebidos. Rio de Janeiro, 3 de julho de 1946 (a.) R. Kumlin ministro da Suecia, encarregado dos interesses japoneses no Brasil" — A despeito da clareza e autenticidade destes documentos, diversos elementos da colonia japonesa deste Estado, dominados por insensatos impulsos de fanatismo, organizaram-se em associações secretas, promovendo o terrorismo e assassinando muitos dos seus patricios, que são considerados traidores pelo simples fato de se haverem rendido á evidencia da realidade. Esses elementos, renegando aquelas normas de ordem e disciplina que sempre nortearam a conduta dos japoneses no Brasil, provocam um ambiente de profunda intranquilidade no seio da colonia japonesa, perturbando a ordem publica, transgredindo as leis do País, desrespeitando as suas autoridades e mostrando-se indignos por essa forma, da confiança e hospitalidade com que foram recebidos em nossa Patria. A esses abusos as autoridades nacionais responderam, como não podiam deixar de responder, com providencias de carater repressivo, sendo promovida a responsabilidade criminal de todos os implicados, que serão expulsos do territorio nacional depois de cumpridas as penas de que se fizeram merecedores pela gravidade dos seus crimes. E outras providencias ainda mais severas serão tomadas, nos termos da lei, contra todos aqueles que persistem na organização de associações secretas, ou que, por qualquer forma, participem na pratica de novos atentados. O Governo acredita que todos os japoneses aqui presentes e os demais elementos ordeiros que constituem a quase totalidade da colonia japonesa, diante da solenissima reunião realizada no Palacio do Governo do Estado de São Paulo, presente as mais altas autoridades, tudo farão, que esteja ao seu alcance, para evitar a reprodução de semelhantes fatos a fim de que seja preservada a ordem publica e se restabeleçam aquelas condições de ordem, trabalho e prosperidade que sempre caracterizaram a existencia dos japoneses no Brasil. — No mesmo ato foi feita a leitura da seguinte alocução dirigida por Sua Excelencia o senhor Ragnar Kumlin, dignissimo ministro da Suecia, aos japoneses residentes no Brasil: Senhor Interventor Federal senhor cardeal Arcebispo, senhores secretarios de Estado, e meus senhores: "Como representante que sou do Governo encarregado da proteção dos interesses japoneses no Brasil, dirijo-me diretamente á colonia nipônica domiciliada nesse país e as demais pessoas aqui presentes.

Como é já do conhecimento da opinião publica e tambem da LEGAÇÃO que chefio, individuos pouco escrupulosos da colonia japonesa, em flagrante desrespeito á hospitalidade brasileira e á custa de torpes manobras, estão a difundir noticias fantasticas, explorando criminosamente a boa fé e ignorancia dos colonos niponicos no que diz respeito á situação do seu país de origem. — As deligencias policiais têm provado profusamente o carater criminoso e subversivo de tais atividades, — a fim de evitar toda e qualquer duvida ou confusão sobre a referida colonia sobre a verdadeira situação do vosso país, passo a ler DE VIVA VOZ: 1.º O Rescrito Imperial baixado a 14 de agosto de 1945 sobre o término da guerra na Asia Oriental e logo em seguida nota especial dirigida aos japoneses no Brasil em 30 de maio passado pelo ministro das Relações Exteriores no Japão, senhor Shigeru Yoshida, cujos textos já foram transcritos na presente ata. — Como se vê nos documentos que acabo de ler a situação do vosso país está clara e definida. Não há possibilidade de duvida. Antes, porem, de terminar, lembro a toda a colonia japonesa domiciliada no Brasil as RECOMENDAÇÕES feitas por nossa LEGAÇÃO no sentido de serem mantidas a ORDEM e a SERENIDADE dentro de sua comunidade, RESPEITO ás leis e autoridades brasileiras, sustentando ininterruptamente o ritmo de produção, em prol do progresso e prosperidade desse grande país — Patria de adição — Grande seria o merito e grata seria recordação, se a colonia japonesa do Brasil compartilhasse, ainda que de modo intimo, dos sofrimentos morais suportados atualmente pelo nipão, norteando-se e inspirando-se no magnifico exemplo de dignidade e paciencia por ele demonstrado". —A seguir, os japoneses aqui presentes declararam-se de pleno acordo com tudo quanto acabavam de ouvir, comprometendo-se a colaborar com as autoridades nacionais para evitar a reprodução dos fatos acima referidos. Do que, eu, JOSE FERREIRA KEFFER .. .. servindo como secretario, lavrei a presente ata, que depois de lida e conferida, vai assinada por todos os presentes".

RETARDADA A DECISÃO SOBRE O "CASO" ALEMÃO

O PARTIDO SOCIALISTA UNITARIO APOIA O "PLANO MOLOTOV"

LONDRES, 25 (Por Ned Roberts, correspondente da United Press) — O gabinete brita-

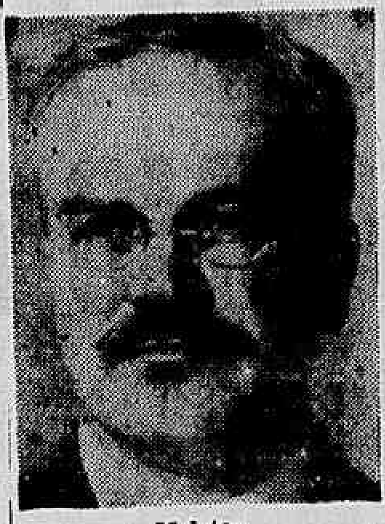

Molotov

nico, em reunião, hoje, retardou a decisão final a respeito das propostas sobre administração da Alemanha como unidade economica, até que a União Sovietica esclareça a sua atitude ante a questão.

O ministro do Exterior, Ernest Bevin, compareceu á sessão do gabinete, enquanto circulos politicos britanicos anunciaram que ele conversará mais com o secretario de Estado Americano, James F. Byrnes, em Paris, quando ambos chegarem áquela capital para a conferencia da paz.

O gabinete se reuniu quando um comité especial da Camara dos Comuns anunciou que o controle britanico na Alemanha e Austria custará ao governo deste país 322 milhões e 700 mil dolares, durante o ano fiscal 1946-47.

O comité acrescentou que a ajuda britanica ao ex-inimigo, doze meses depois da vitoria, provavelmente "não tem paralelo na historia".

O gabinete britanico, ao que parece, decidiu aguardar um esclarecimento da posição sovietica antes de agir de modo positivo sobre as sugestões de Byrnes a proposito da cooperação entre as zonas americana, britanica e francesa.

O comité parlamentar declarou que o contribuinte britanico não será aliviado da carga alemã enquanto não forem resolvidos três problemas: 1) unificação economica de todas as zonas; 2) estabelecimento de uma politica a longo prazo para a Alemanha inteira, ou, falhando isto, cooperação entre as zonas que desejem cooperar; 3) rompimento do circulo vicioso da escassez de viveres, carvão e mercadorias de consumo.

Falando sobre a situação economica da zona britanica, o comité declarou que de cinco e meio milhões de casas existentes ali em 1939 apenas dois milhões estavam em boas condições, no dia da vitoria. Somente em Hamburgo vonte mil pessoas ainda vivem em adegas. Desde o fim da guerra, mais de meio milhão de habitações foram reparadas na zona britanica. A produção de carvão nas minas do Ruhr caiu oito mil toneladas por dia, em consequencia das más condições fisicas dos mineiros que dependem de rações reduzidas. A unica maneira de "romper o impasse e por toda a industria no eixo, na zona britanica, até alcançar nivel produtivo mais alto consiste numa redução substancial das exportações de carvão, a fim dt permições de carvão, a fim de permitir a retenção de quantidades suficientes de carvão para produção na Alemanha de mais fertilizantes e mercadorias de consumo" — disse o relatorio do comité.

Quarenta mil pessoas ainda se encontram e mcampos de internamento da zona britanica, algumas há mais de um ano, sem julgamento — e cresce de tempos em tempos o numero de outras igualmente sem julgamento ou denuncia. Se parte do objetivo da ocupação é atrair os alemães ao estilo de vida britanico, esse é um metodo singular de alcançar isto. O resultado liquido é precisamente o de que os alemães não sentem segurança. Dessas causas o prestigio britanico e a produção alemã sofrem igualmente" — disse o relatorio.

Nas estimativas do comité o ponto mais importante é o que diz respeito á verba de quatrocentos milhões de dolares para importação de mercadorias essenciais, durante o ano fiscal, destinadas aos civis alemães. Aconselha o comité o desenvolvimento rapido da responsabilidade administrativa entre os alemães, achando que os alemães não nazistas estão ressentidos porque não tiveram participação maior na administração, o que prejudica o moral alemão.

BERLIM, 25 (U. P) — O Partido Socialista Unitario, que tem o apoio dos comunistas louvou hoje o "plano Molotov", como a primeira medida de importancia real no sentido de criar "uma Alemanha na qual se possa viver". Assim é que a declaração daquele partido, estampada em primeira pagina do orgão do Exército Vermelho, "Taeglich Rundschau", qualificava o plano apresentado pelo comissario do exterior da União Sovietica com "justificavel e generoso".

O Partido Socialista Unitario explicou ainda que o plano Molotov conferia ao povo alemão verdadeiras oportunidades de manter a independencia nacional. Instou ainda aquele partido pela criação de um governo alemão central e observou que o primeiro passo para a consecução desse objetivo seria o estabelecimento de cinco agencias administrativas centrais, tal como fora planejado na conferencia de Potsdam.

O poderoso partido esquerdista alemão, organizado recentemente em consequencia da fusão dos partidos socialista e comunista, aplaudiu entusiasticamente a proposta de Molotov no sentido de manter o Ruhr como parte integrante da Alemanha, já que sem aquela região "a Alemanha não poderia viver por si mesma". Finalmente o Partido Socialista Unitario louvou o sr. Molotov pela sua atitude contraria á fragmentação da Alemanha em Estados federados. A proposito, a declaração do partido acrescentou: "O federalismo fragmentaria a Alemanha em pedaços sem capacidade de vida".

Boletim do Mundo

COISAS DIFICEIS

O "SOCIALISTA", jornal editado em Toulouse e orgão do Partido Socialista Espanhol, afirmou ontem que a União Sovietica pretende reconhecer o governo de Franco. Tambem uma noticia de Londres diz que um grupo de parlamentares ingleses pleiteará, depois de formar uma frente numerosa, forçar o governo britanico a cortar relações diplomaticas com Franco e reconhecer o governo republicano espanhol de Giral. Qualquer das duas coisas tem muito poucas probabilidades de se transformar em fato. O "Socialista" diz que a Russia negociou com o fascismo hitleriano, e portanto, póde perfeitamente negociar com o falangismo. A verdade, porém, é que não ha nenhuma semelhança entre os dois casos. A Russia, no momento, precisa conservar a ditadura franquista isolada do resto do mundo, não com o simples objetivo de destrui-la por esse processo, mas de fazer mais ampla campanha contra os ingleses e americanos; por outro lado, o interesse destes é justamente o contrario: conservar Franco, para evitar a invasão do comunismo na Peninsula Ibérica. Daí, serem aquelas duas coisas muito dificeis de se transformarem em fatos.

NOVO CASO

Ernest Bevin declarou, ontem, que nunca lhe foi possivel harmonizar a Carta do Atlantico com a decisão tomada pelos Tres Grandes em relação ás presentes fronteiras polonesas. Bevin, embora não tivesse falado claro, discorda da anexação da Alemanha Oriental á Polonia, com a transferencia de cerca de doze milhões de habitantes. Possivelmente, este novo caso surgirá na proxima Conferencia da Paz. Bevin aproveitará a oportunidade para trazê-lo á discussão, tendo antes o cuidado de conseguir o apoio da maioria das nações que comparecerão áquela Conferencia. O novo caso pode se transformar num dos mais importantes a serem discutidos, porque é evidente que a União Sovietica, que controla presentemente todas as ações da Polonia e que já póde considerar este país como uma das Republicas Sovieticas, se oporá a qualquer modificação que eventualmente possa ser proposta sobre as fronteiras polonesas determinadas pelo acordo de Potsdam.

E' POSSIVEL

O "Washington Post" publicou um editorial no qual afirma que a Argentina tem planos expansionistas na América do Sul, pretendendo formar um blóco que compreenda a Bolivia, o Paraguai, o Uruguai e o Chile, blóco que ficará sob sua liderança e que se denominará a "Liga Austral". A noticia, inicialmente, parece absurda. Não se póde admitir, á primeira vista, que a Argentina, que possui de sobra "espaço vital" para as suas necessidades, pretenda hitleristicamente expandir-se e controlar outros povos. Entretanto, se levarmos em conta o extraordinario desenvolvimento economico da Republica vizinha e tambem as tendencias fascistas do seu governo, apesar de eleito democraticamente, não será tão absurdo assim admitir-se um desejo subterraneo de expansão e influencia.

AJAX.

JUDEUS E ÁRABES VÃO RESPONDER AOS INGLESES

JERUSALEM, 25 (De Eliav Simon, correspondente da United Press) — Os dirigentes judeus e arabes celebraram longas conferências, separadamente, para considerar o "Livro Branco" britanico, no qual se acusa a Agência Judia da Palestina de direta cumplicidade na vasta campanha terrorista.

Toda a imprensa judia, com exceção do diário moderado "Haaretz", expressou plena solidariedade com os diretores da Agência Judia, aos quais o "Livro Branco" acusa de atividades terroristas.

Um portavoz da Agência Judia desafiou o governo britanico "a provar que a Agência Judia é responsável" pelos fatos aqui ocorridos.

Ao comentar o "Livro Branco", o referido portavoz expressou que "nem um só dos supostos telegramas é da Agência Judia. Esta não pode aceitar a autenticidade dos supostos telegramas e desafia o governo britanico a provar que a Agência Judia é responsavel pela sua redação, autorização e despacho. O orgão diretor da Agência Judia estuda cuidadosamente essa curiosa coleção de supostos telegramas e transmissões de rádio".

Por outro lado, a cifra oficial de mortos em consequência do atentado contra o Hotel King David aumentou para 63, com o descobrimento de outros cadaveres, porem o numero total de mortos e desaparecidos reduziu-se algo, ao anunciar o govêrno que 55 pessoas ao invés de 72 são consideradas como desaparecidas, presumindo-se tenham perecido.

Preparam-se Na Europa Novas Questões de Fronteira Como as Que Criaram a Guerra

(Conclusão da 1ª pag.)

Paz em que as nações derrotadas terão o direito de ser ouvidas em igualdade de condições com as nações vitoriosas. É facultado ás 21 nações inverter a decisão da Conferencia dos ministros do exterior".

O sr. Bevin declarou não concordar com o ponto de vista do governo italiano de que os 4 Grandes trataram a Italia com severidade. Disse ainda que tinha "certa desconfiança", de que a Italia considerava a questão de Trieste exclusivamente sob um prisma nacionalista, e acrescentou: "Como homem conhecedor de assuntos de transportes. Não posso tirar da mente a ansia de que um porto daquela especie sirva não apenas a uma nação mas sirva a todas as nações do centro e sul da Europa".

Adiantou mais que tinha esperanças de que Trieste tornar-se-ia "uma especie de porto anseatico servindo a uma grande area, bem como serviria a um melhor finalidade como seja a de ponto de reunião de austriacos, eslavos e italianos, não no campo da raça mas no campo comum do comercio e da produção daquela area".

MENOS PARA O BALTICO

O sr. Bevin concluiu dizendo: — "Se desejamos evitar o ressurgimento da Alemanha, e especialmente da Russia, apraz-nos a idéia de encaminhar o comercio europeu mais para o Mediterraneo e menos para o Baltico"

COMISSÕES, TEMOS DEMAIS — O QUE NÃO TEMOS É COMIDA

A Constituinte

DA BANCADA DE IMPRENSA

LATIFUNDIO E SURREALISMO

PELO CRONISTA PARLAMENTAR DO "DIARIO CARIOCA"

O que separa da pura economia liberal os pontos de vista ontem defendidos pelo sr. Israel Pinheiro, ao tratar da ordem economica e social no projeto de Constituição, é que o deputado mineiro se declarou partidario da intervenção do Estado na distribuição da riqueza, o que não disse exatamente até que ponto considera justificavel. Em tudo mais, quer quanto á livre entrada de capitais estrangeiros, que lhe parece benefica, quer quanto á nacionalização dos bancos, medida que julga inconveniente, quer no que diz respeito á vinda de técnicos para o país, o que se lhe afigura uma necessidade, o sr. Israel Pinheiro combateu as tendencias nacionalistas e socializantes de que se deixaram dominar numerosos constituintes.

CONTAS ERRADAS

Nessa ordem de idéias, foi o sr. Israel Pinheiro levado a discutir algumas afirmativas do sr. Carlos Prestes, cuja opinião sobre a reforma agraria não combina muito bem com as teses sustentadas pelo pessedista mineiro. Os proprios dados numericos trazidos pelo chefe comunista foram contestados pelo orador em sua verdadeira significação. O sr. Prestes afirmara, por exemplo, que só ha, no Brasil, 13 milhões de hectares de terras cultivadas. Isso quer dizer que o senador pelo Distrito Federal só computou as terras utilizadas para agricultura, deixando de tomar em consideração os pastos necessarios á criação. Ora, como ha, no Brasil, cerca de 52 milhões de cabeças de gado, a 2 e meio hectares por cabeça, encontraremos, diz o sr. Israel, 123 milhões de hectares de terras aproveitadas, o que representa [illegible] as propriedades, e não 6%, como dissera o sr. Prestes.

Como é facil de verificar, a conta está errada, mas o argumento está certo. Entretanto, assim não pareceu ao sr. Prestes, que aparteou:

— A logica de v. excia. é inaceitavel, porque a grande massa de trabalhadores precisa de um pedaço de terra. A pecuaria tambem é uma exploração.

A MEDIA E A FAMILIA MINEIRA

A partir desse momento, a discussão ganhou o clima poetico "surrealista", que por vezes tem caracterizado os debates parlamentares. O leitor terá observado que o aparte do sr. Prestes não tinha nada que ver com as contas erradas do sr. Israel Pinheiro. Interveio, então, o sr. Osvaldo Lima:

— 2 ½ hectares é pouco para uma cabeça.

O sr. Israel, autor dos calculos, concordou dizendo que são necessarios 5. Então, por que calculou a 2 ½? Mas, prosseguindo em sua resposta ao sr. Carlos Prestes:

— Disse v. excia. que a nossa população rural é de 10 milhões de pessoas e só tem 2 milhões de proprietarios. Acho exagerada a percentagem, porque, o que representa isso? Fica propriedade só dispondo de um dono e quatro empregados. E' uma media...

— Não se trata de media, interrompe o sr. Carlos Prestes.

— Trata-se de media, reafirma o orador.

Entretanto, o sr. Carlos Prestes continua com o seguinte raciocinio:

— ...porque desses 2 milhões, 100 mil são grandes proprietarios, com grande numero de trabalhadores assalariados que trabalham como meeiros; mais de 1 milhão são pequenas propriedades cujo trabalho se faz com a familia do proprietario, sem qualquer assalariado.

— Mas v. excia. sabe, responde o sr. Israel, que a familia mineira possui mais de quatro pessoas. Se v. excia. tirar os trabalhadores das grandes propriedades, não sobra ninguem para as pequenas.

PEJORATIVO E OFERTA

O orador fala em latifundio. O sr. Prestes aparteia de novo:

— V. excia. tinha negado a existencia do latifundio no Brasil.

— Nego a existencia do latifundio, esclarece o sr. Israel Pinheiro, sob a expressão pejorativa.

O sr. Prestes insiste em que ha trabalhadores que querem terras para trabalhar e não conseguem. Ao que responde o sr. Israel que não ha brasileiros que queiram terras e não tenham terras. O que ha é terra que não encontra braços.

— Amanhã mesmo mandarei a v. excia. uma dezena de trabalhadores que não conseguem terras para trabalhar.

Que fará o sr. Israel Pinheiro, quando receber a encomenda?

O CARVAO E A MORTALIDADE INFANTIL

Aproxima-se do microfone o sr. Alcedo Coutinho. A divisão da terra, a seu ver, reduz a mortalidade infantil. Em Santa Catarina, nos municipios onde a terra é dividida (Rodeio, Timbó, Urussanga, Araraguá e Chapecó), o indice de mortalidade infantil é dos menores do mundo — 50 por 1.000. Nos municipios de Laguna e Crissiuma, proximos daqueles, predominam os latifundios e o indice de mortalidade infantil é elevadissimo, chegando a 250 e 300 por 1.000.

— E' devido á industria extrativa do carvão, diz o sr. Daniel Faraco. As mães trabalham na escolha do carvão e não podem cuidar dos filhos.

OASIS

Falando em nucleos de colonização, o sr. Israel Pinheiro cita Teofilo Otoni. O sr. Alcedo Coutinho diz que as condições da população ali são as piores possiveis.

— Em que sentido? pergunta o orador.

— No de padrão de vida mais baixo. O povo vive em estado de carencia permanente.

Salta o sr. Alfredo Sá:

— V. excia está enganado! Olha: Teofilo Otoni é um oasis da civilização no nordeste mineiro.

E explicando o oasis:

— Temos agua canalizada, esgoto e luz eletrica.

Porque o Povo Não Tem o Que Comer

Uma Excursão Pelas Comissões e Departamentos — Só Comissões de Preços Ha 1,200 em Todo o País

Existe a Comissão Central de Preços e existe a Comissão Local de Preços. Existe a Comissão Central de Abastecimento e existe o Departamento de Abastecimento da Prefeitura. Existe o Instituto do Açucar e do Alcool e existe a Delegacia de Economia Popular. Existe a Comissão Executiva da Pesca e existe a Divisão de Caça e Pesca do Ministerio da Agricultura. Existe o setor de carnes do Ministerio da Agricultura e existe o setor de carnes da Prefeitura.

Só não existe carne. Nem carne, nem peixe, nem pesca, nem leite, nem manteiga, nem pão, nem café. Há muito mais orgãos controladores dos generos do que generos. A solução seria diminuir os orgãos e aumentar os generos. Porque de tantos orgãos, ao invés de generos, o que resulta são brigas, conflitos, atritos, ciumes, culpas reciprocas, etc.

Quando não há café, por exemplo, ou se levanta o preço do açucar — a Comissão tal diz que a culpa é da Comissão qual. Quando aparece charque, a comissão tal diz que foi ela, sim. Mas a comissão qual diz sempre a mesma coisa, num caso ou no outro.

DIARIO CARIOCA resolveu pôr as coisas em pratos limpos. Saiu de comissão em comissão indagando. No fim, como se verá, os pratos estavam mais sujos. De comida, porem, não.

ORIGENS E JUSTIFICATIVAS

O primeiro orgão a ser ouvido foi a Comissão Central de

(Conclue na 11ª pag.)

A POLÍTICA

Não Foi Expulso do PTB o Ministro Otacílio Negrão

Beraldo Duplica o Orçamento das Despesas Publicas — Reforma dos Serviços Publicos Para Encobrir Despesas Com a Politica Partidaria — Contra Magalhães Barata o Sr. Agostinho Monteiro — O Programa do P. R. Paraense — Movimentado o Gabinete do Sr. Carlos Luz

Voltou a ser bastante movimentado, ontem, o gabinete do ministro Carlos Luz. Ali estiveram os senadores Georgino Avelino, Alvaro Maia e Alfredo Neves. O sr. Alfredo Neves, aliás, acompanhou o deputado Amaral Peixoto, que se manteve em conferencia com o ministro da Justiça durante quase noventa minutos, dando margem a se pensar que a degola dos interventores está muito perto do Estado do Rio.

— Estiveram, tambem, com o sr. Carlos Luz o deputado Gustavo Capanema e o interventor general Candido Caldas. O novo interventor baiano foi se despedir do ministro por ter de seguir, hoje, para Salvador, a fim de assumir o cargo. Estiveram, ainda, com o ministro o professor Sampaio Doria e o sr. Luiz Vieira, ministro interino da Viação, além de outras pessoas.

— Da anunciada reunião do P. T. B. para expulsão do sr. Negrão de Lima, antecipada aos jornalistas pelo sr. Baeta Neves, resultou a nota oficial que abaixo transcrevemos e que nem de longe toca no nome do ministro do Trabalho. Eis a nota: "Reuniu-se a C. E. do P. T. B. a fim de tomar diversas deliberações de ordem administrativa e conhecer dos acontecimentos politicos do país. Examinando a situação do Diretorio de Pernambuco e tomando conhecimento da deposição do sr. Minervino Fiuza Lima, feita por deliberação unanime do referido Diretorio, a Comissão Executiva houve por bem manter o afastamento do referido senhor, em face das razões que motivaram sua deposição. Deliberou a Comissão Executiva convocar para a Secretaria o sr. Segadas Viana, até que o Diretorio Nacional resolva sobre o preenchimento efetivo da Secretaria. De todos os Diretorios do P. T. B. nos Estados tem recebido a Comissão Executiva telegramas de inteira solidariedade á orientação que vem dando á vida partidaria".

O ministro Otacilio Negrão (Copyright do DIARIO CARIOCA)

— O sr. Agostinho Monteiro, falando a pessoas de suas relações, declarou que são inteiramente destituidos de qualquer fundamento os rumores que correm no Pará de seu apoio ao sr. Magalhães Barata. O sr. Agostinho Monteiro combate o ex-interventor paraense

(Conclue na 4ª pag.)

Boletim do País

POBRES PROFESSORAS

INFORMAM do interior de Minas que a relação dos vencimentos dos funcionarios de certo municipio longinquo consigna para as professoras ordenados menores que os dos lixeiros locais. Na terra onde o ex-governador Valadares guarda como titulo de gloria a honra de haver aumentado o numero de analfabetos, o lixeiro ha de ter mesmo muito mais trabalho do que o mestre escola. Para que, portanto, pagar bem a quem tem a sua atividade apenas tolerada, se é que não reprimida?

Aliás, o fato só traz novidade na comparação. Todos os que participaram na campanha eleitoral estão lembrados do episodio ocorrido com uma caravana udenista que recebeu inesperada manifestação de professoras publicas em certa parada de trem, apenas porque na comitiva havia um jornalista que, dias antes, escrevera um artigo sobre a miséria dos mestres-escola mineiros. Em comicios e conferencias promovidos antes de 2 de dezembro o quadro da educação em Minas Gerais foi pouco a pouco sendo pintado com todas as cores verdadeiras. Até que houve a eleição e o sr. Benedito Valadares achou meios e modos de prolongar-se na governança do Estado.

O sr. João Beraldo — pseudonimo do automato do governador — não deu a menor importancia ao espetaculo de miséria e abandono que a queda da ditadura tornara possivel revelar. Fez vista grossa ás criticas construtivas que lhe ofereciam, e novamente mergulhou Minas na era do obscurantismo do sr. Valadares.

Por isso podem os jornais de hoje noticiar que em Minas os lixeiros ganham mais do que professoras. O que é de espantar não é o contraste — é que ainda haja professoras.

PROCESSO COMPLETO

Concluido o inquerito sobre o caso dos falsificadores de remedios vai a Policia enviá-lo á Justiça. Pouco a pouco, na sucessão das diligencias policiais, verificou-se que a rêde dos fraudadores se estendera por enormes áreas do territorio nacional — com uma facilidade de pasmar. O complexo aparelhamento da fiscalização sanitaria não funcionou em nenhum momento, e não fosse a denuncia de um farmaceutico honesto provavelmente ainda a estas horas os falsificadores estariam operando livremente. Nenhum outro episodio mostra como esse a dissidia dos funcionarios encarregados de velar pelo que mais de perto interessa á população.

O que ficou provado, no decorrer das diligencias que abrangeram varios estados, não foi apenas a audacia dos falsificadores, a desonestidade e falta de ética profissional de muitos farmaceuticos, a ganancia de certos laboratorios. Estão tambem inequivocamente demonstradas a ineficiencia e a incapacidade do aparelhamento de fiscalização sanitaria.

O que se espera agora é que o escandalo não se encerre na justiça apenas como mais um caso policial. E' indispensavel que as autoridades levem o processo até ás ultimas consequencias, promovendo por todos os meios a apuração das responsabilidades nas repartições que existem apenas para impedir que tais coisas aconteçam.

BRASILIENSE.

O Sr. João Sampaio Explica e Justifica as Negociações Com os Trabalhistas

UM ACORDO Á BASE DE IDÉIAS E PROGRAMAS — NADA SOBRE CANDIDATOS — POR QUE NEGOCIAR COM HUGO BORGHI

Em entrevista exclusiva ao DIARIO CARIOCA, o sr. João Sampaio teve oportunidade de esclarecer o ponto de vista que defendeu na reunião do diretorio nacional do Partido Republicano, justificando o acordo eleitoral que se processa entre as seções paulistas do PR e do PTB.

Iniciando suas declarações, o sr. João Sampaio acentuou que a aproximação com o PTB visava impedir o desvio das massas trabalhistas para as "veredas extremistas".

— Vim de S. Paulo — começou — convocado, como membro do Diretorio Nacional do PR, para tomar parte na reunião ontem realizada na sede do Partido. Nessa reunião, que foi longa, os presentes trataram de relevantes assuntos de interesse partidario e de problemas nacionais que andam na ordem do dia.

— Tive oportunidade de por os meus companheiros do Diretorio ao corrente do que se passa no meu Estado, no terreno da politica geral e especialmente com relação aos entendimentos entre o PRP e o PTB para a ação eleitoral conjunta nos pleitos que se avisinham. Procurei demonstrar que na situação atual em São Paulo andará alheio ás realidades quem pretender agir em politica sem se aperceber da existencia das massas trabalhadoras, da industria, do comercio e da agricultura; das suas aspirações e das suas necessidades. Daí a aproximação entre republicanos e trabalhistas.

(Conclue na 4ª pag.)

No Dia 5 de Julho o "Correio da Noite" de Porto Alegre Atacava o Exército

É Impresso Nas Oficinas do "Diario Oficial", Afirma o Gen. Flores da Cunha — Politica de Imigração e Colonização — Materia Constitucional — O Ponto e Vista do Sr. Daniel de Carvalho

A sessão de ontem da Assembléia Constituinte, apesar dos inumeros oradores, teve dois instantes de animação.

O primeiro foi por ocasião do discurso do general Flores da Cunha e o segundo, já no meio dos trabalhos, quando ocupou a tribuna o sr. Israel Pinheiro.

A sessão prosseguiu tranquila, salvo um outro aparte de um dos presentes.

POLITICA GAUCHA

Após o sr. Gregorio Bezerra, do P. C. B., ter ocupado a tribuna, para fazer a defesa do presidente da Associação dos Ex-Combatentes da F. E. B. das acusações formuladas pelo sr. Pereira Lima, chefe de Policia, o general Flores da Cunha pede a palavra, pronunciando o seguinte discurso aparteado pelo sr. Souza Costa:

Sr. presidente, a Assembléia terá compreendido a minha atitude nela, desde a sua instalação, eximindo-me de trazer ao debate os assuntos que se relacionam á vida politica do meu Estado. Ela se explica porque, em verdade, representa espetaculo lamentavel e desolador ouvirem os deputados e senadores debaterem-se questões meramente regionais, dilacerando-se uns aos outros, em ataques que personalizam e que são de completa inutilidade para os interesses nacionais. (Muito bem).

Tenho-me mantido em atitude de expectativa no tocante á politica do Estado do Rio Grande do Sul e á sua atual administração. Já tive oportunidade de dizer á Assembléia que, quando as duas Camaras se dividirem, eu, então, procurarei prestar as minhas contas de governante daquele Estado, o que fui impossibilitado [illegible] renuncia ao cargo e pelo exilio consecutivo.

Mas, estando — como se diz entre a minha gente — com o pé no estribo para, por alguns dias, visitar a minha adorada terra, não quero retirar-me do seio da Assembleia sem, antes, fazer alguns reparos ás informações que foram prestadas pelo governo do Rio Grande ao presidente da Casa sobre o requerimento, aqui apresentado, para que se explicasse o incidente tristissimo ocorrido por ocasião do encerramento violento do Instituto de Educação de Porto Alegre.

Tenho em mão as informações que o ilustre sr. Melo Viana mandou entregar-me e em que o secretario da Educação do Rio Grande do Sul, sr. Brochado da Rocha, procura justificar a sua conduta e dar os motivos por que foram adotadas aquelas medidas.

Sabem os srs. representantes do P. S. D. do Rio Grande do Sul, aqui presente, que tenho motivo de delicadeza moral para não fazer critica acerba nem apreciações menos procedentes á pessoa do secretario da Edu-

(Conclue na 11ª pag.)

Consolidado o Fascismo no Salão Oficial

Prestigiado, Agora, Pelo Ministro da Educação — O Sr. Osvaldo Teixeira Fugiu ao Encontro, Apadrinhando-se Com o Titular — As Razões do Memorial e o Fracasso dos Entendimentos

Firmou-se em definitivo a ditadura no Salão Nacional de Belas Artes. Já agora, decididamente prestigiado pelo proprio ministro da Educação, sr. Ernesto de Souza Campos, está o sr. Osvaldo Teixeira como bem quer: dando as cartas no principal certame de artes plasticas do país.

FUGIU AO ENCONTRO

Teve o representante dos artistas, sr. Frederico Barata, varios entendimentos com aquele titular, tendo verificado, a principio, certa disposição harmonizadora da parte do sr. Souza Campos. Ficou assentado um encontro a que deveria comparecer, tambem, o atual diretor do Museu e presidente do Salão. Isso seria no dia 15 do corrente, ás 15 horas, na "Gaiola de Vidro". Mas o sr. Osvaldo Teixeira não compareceu.

Soube, porém, o sr. Barata que ele estivera, horas antes, com o ministro, com este se apadrinhando em longa conferencia. Evidenciava-se deste modo, só existir de um lado — o dos artistas — o sincero desejo de harmonia.

CONTORNANDO A QUESTAO

Tentou o sr. Souza Campos contornar a questão, propondo a recomposição dos juris, o que foi considerado impossivel, pelo vicio de origem dos membros já nomeados. Acenou, para isso, com a possibilidade de um entendimento quanto á alteração do regulamento — ponto basico das reivindicações em curso.

Pediu lhe fossem indicados nomes de artistas isentos de partidarismo. Feitas as indicações, recairam estas nos professores Augusto Bracet e Correia Lima, bem como nos pintores Manoel Madruga e Leopoldo Gottuzzo, no escultor Leão Veloso, para a Divisão Geral, e nos pintores Hugo Adami, Burle Marx, Orlando Teruz e Santa Rosa, para a Comissão Moderna.

O ministro tomou nota dos nomes e marcou novo encontro com o representante dos artistas. Isso para dentro de 3 dias, no maximo, quando esperava resolver o caso.

ELEIÇÕES

Nesse novo encontro com o sr. Barata, informou o sr. Campos estar disposto a convocar as eleições previstas no regulamento, desde que os artistas se comprometessem a eleger dois de três nomes escolhidos numa certa lista.

Sugeriu o representante dos artistas que da mesma fossem retirados diversos nomes, ficando reduzida aos seguintes:

Divisão geral — Carlos Osvaldo, Presciliano Silva, Manoel Madruga, Rodolfo Chambelland, Fiuza Guimarães, Paulo do Vale e Leopoldo Gottuzzo.

Divisão Moderna — Orlando Teruz, Hugo Adami, José Souza Reis, Roberto Burle Marx e Vittorio Gobbis.

AS RAZÕES DO MEMORIAL

Convencido do fracasso absoluto dos entendimentos, escreveu o sr. Frederico Barata uma carta ao ministro da Educação,

(Conclue na 4ª pag.)

A CONSTITUIÇÃO

Aprovado o Capítulo do Poder Legislativo, Com Adiamento das Questões Mais Importantes

DURO GOLPE NAS COMISSÕES DE INQUERITO — COINCIDENCIA DOS MANDATOS, PRAZOS DAS LEGISLATURAS E COMPOSIÇÃO DO SENADO E DA CAMARA, CASOS QUE AGUARDAM O CASO POLITICO

Reunindo-se, ontem, por duas vezes, de manhã e á tarde, a Grande Comissão Constitucional deliberou sobre quase todo o capitulo do "Poder Legislativo".

Foram votados todos os artigos — compreendidos entre os de numeros 7 e 36 — que não ofereciam maior importancia politica. As disposições gerais tais como a de que "o Poder Legislativo é exercido pelo Congresso Nacional, que se compõe da Camara dos Deputados e do Senado Federal", e outras semelhantes, ficaram aprovadas na forma do anteprojeto, sem embargo do elevado numero de emendas. Apenas no artigo 21, foi introduzida pequena alteração: o deputado ou senador não perderão o mandato quando forem investidos nas funções de ministro do Estado ou de interventor. As interventorias constituiram o acrescimo.

COINCIDENCIA DOS MANDATOS, ETC.

Foram adiadas, porem, as decisões dos mandatos, dos importantes questões da coincidencia dos prazos da Legislatura e da composição da Camara.

Sobre este ultimo ponto, parece reunir maiores simpatias a emenda do deputado Soares Filho, a qual fora prevenir os desequilibrios acentuados entre as representações dos Grandes e dos Pequenos Estados, estabeleceu um "sistema de teto" proporcional: para os primeiros cento e cinquenta mil habitantes de cada Estado, um determinado numero de deputados; daí por diante, para o mesmo numero de representantes, e "quorum" das populações estaduais vai aumentando acentuadamente.

SENADO

Com relação á representação do Senado, na sessão da manhã ficou resolvido que o numero de senadores seria o de tres por Estado. Já no que importa á composição do Senado, á renovação dos mandatos, e á propria função da Camara Alta, se revisora ou colaboradora — ficaram esses pontos tambem adiados.

A proposito, o deputado Soares Filho apresentou interessante justificativa á tese da simples função colaboradora do Senado: na situação atual, em que os partidos são nacionais, a representação igualitaria no Senado virá atender menos aos principios do equilibrio das representações estaduais, do que ao desequilibrio das representações dos partidos. Atribuidas ao Senado funções revisoras, o que teriamos neste ramo do Poder Legislativo seria menos a salvaguarda dos interesses dos Estados, do que a renovação do desequilibrio entre maioria e minoria, reconhecida na representação proporcional da Camara dos Deputados.

Esta a nova tese de direito publico a ser decidida pela Grande Comissão quando o caso politico permitir.

COMISSÕES DE INQUERITO

A unica resolução importante da Grande Comissão foi a constante do artigo 24: com infelicidade, decidiram os 37 membros que as Comissões Parlamentares de Inquerito só poderiam ser convocadas mediante a indicação de um terço pelo menos dos representantes. Sobre isso aceitou o sr. Raul Pila, lembrando que o Parlamento funciona apenas com metade dos seus membros; portanto, uma indicação subscrita por metade dessa metade, não alcançará ainda o terço exigido.

A resolução infeliz da Comissão deve ter se inspirado, conforme disseram alguns politicos, nas "dores de cabeça" que têm dado certas Comissões nesta primeira fase dos trabalhos da Constituinte. Daqui por diante, apenas as comissões inofensivas como a que preside o senador Alfredo Neves encontrarão apoio da maioria para o respectivo funcionamento.

Diario Carioca

S. A. DIARIO CARIOCA — Diretoria: Horacio de Carvalho Junior, presidente; Danton Jobim, secretario; Martins Guimarães, gerente

PRAÇA TIRADENTES, 77 — Telefones: Direção: 22-3023 e 22-1785. Secretaria: 12-5571; Redação: 22-1559; Gerencia. 22-3035; Publicidade: 22-3018; Oficinas: 22-0824

NUMERO AVULSO: Cr$ 0,50; aos domingos Cr$ 0,50. Por avião Cr$ 0,60 Assinaturas: anual Cr$ 90,00; semestral Cr$ 50,00

SUCURSAL: Rua Barão de Itapetininga, 273-7.º andar Telefone: 6-2510

ANO XIX — 26—7—1946 — N. 5.547

A Nossa Opinião

A EXPOSIÇÃO DO IPASE

ENTRE os incontaveis requerimentos de informações que o sr. Café Filho tem apresentado á Mesa da Constituinte figura um relativo ao Ipase, e o representante potiguar o encaminhou dando a entender que se estavam verificando graves irregularidades no citado instituto. Ontem, foi divulgada a extensa carta pela qual o sr. Osvaldo Moura Brasil do Amaral, antes mesmo de lhe chegar ás mãos, oficialmente, o pedido de informações, responde ao sr. Café Filho. Não ha duvida que a exposição do presidente do Instituto de Previdencia e Assistencia dos Servidores do Estado impressiona favoravelmente, afastando qualquer possibilidade de exploração do caso, e que o sr. Café Filho agiu afoitamente ao encaminhar o requerimento nos termos em que o fez.

As despesas do Ipase, é inegavel, cresceram durante a atual administração. Não nos esqueçamos, porém, de acentuar que o orçamento daquele instituto foi preparado em agosto de 1945 e em dezembro do mesmo ano o governo decretou o aumento dos vencimentos, o qual atingiu 50%. O reajustamento das verbas do pessoal da União determinou, por sua vez, um acrescimo extraordinario das consignações em folha e das propostas imobiliarias. Como se não bastassem esses fatores para explicar o crescimento do numero de funcionarios, verificou-se tambem um aumento quase inacreditavel de operações de seguros privados. Nos primeiros cinco meses do corrente ano, as operações desse tipo de seguro, feitas pelo Ipase, foram superiores ás dos doze meses do ano passado.

• • •

O sr. Café Filho, é patente, não cuidou de estudar o assunto antes de apresentar o seu requerimento, pois do contrario não teria atacado o Ipase, como o fez, exatamente pelo fato de haver a sua diretoria resolvido, afinal, ampliar os serviços de assistencia hospitalar do instituto. Criticou o deputado potiguar o Ipase por haver aumentado a verba de 900 000 cruzeiros para 3 milhões e 600 000 cruzeiros, quando tal aumento só pode merecer aplausos, isso em virtude de resultar da necessidade de serem ampliados os serviços de assistencia para todo o Brasil, quando até o ano passado eles só funcionavam no Distrito Federal.

Outra critica contida no requerimento apresentado á Constituinte pelo deputado potiguar refere-se ao fechamento da carteira imobiliaria. Na verdade, a carteira não está fechada, tendo sido apenas suspenso o recebimento de novas propostas. E' que foi tão grande o numero de propostas imobiliarias recebidas que o pessoal, embora aumentado, não podia examiná-las e atendê-las em tempo util. E', aliás, pensamento do sr. Osvaldo Moura Brasil do Amaral autorizar em breve a aceitação de novas propostas, que só poderão, entretanto, ser apresentadas por funcionarios publicos, cujos interesses o Ipase tem por função precipua defender, o que de resto, como se verifica pela exposição que divulgou, está fazendo com um criterio que só merece encomios.

MINAS X ESPIRITO SANTO

JA nos temos referido, destas colunas á velha questão entre os Estados de Minas e Espirito Santo, por causa de um territorio litigioso sobre o qual aquelas unidades federativas se julgam com direito de posse.

Ainda no governo do sr. Getulio Vargas, a questão foi entregue ao Serviço Geografico do Exercito que, depois de apurado e cuidadoso estudo do problema, deu seu lado arbitral favoravel ao Espirito Santo. Não havia, portanto, mais duvidas a respeito. Ao chefe do governo não restava mais do que fazer cumprir o laudo pois de acordo com a carta de 1937, as decisões daquele serviço independiam de homologação presidencial.

Acontece, porem, que o sr. Getulio Vargas, como era do seu costume, deixou o negocio cozinhar em água fria. Não lhe convinha desgostar o sr. Valadares. Só á este, porque o pobre povo mineiro, que habita um territorio tão grande e tão rico, jamais teve ambições de espaço vital e saberia respeitar o laudo do Serviço Geografico do Exercito. Nem poderia deixar de ser assim. Se o Brasil sempre foi um campeão do sistema de arbitragem para pacifica solução de problemas internacionais, não iria deixar de se manter fiel a esse principio quando se tratava de uma pendencia territorial entre dois Estados da federação.

Como, até hoje, o laudo do S. G. E. não foi executado, o senador Atilio Vivaqua, que tem sido um incansavel defensor dos interesses do seu Estado, fugindo entretanto á pirotecnica da demagogia tão prejudicial ás boas relações entre as duas unidades irmãs, apresentou uma emenda ás Disposições Transitorias da futura Constituição, mandando executar o laudo do Serviço Geografico do Exercito. Isso poderia, entretanto, ser evitado se o governo determinasse essa medida que é perfeitamente das suas atribuições.

O AÇUCAR

NOTICIOU-SE que o general Eurico Dutra, presidente da Republica, está estudando o caso do pretendido aumento de preço do açucar, por ser contrario a qualquer majoração do custo de generos. Até aí esta muito certo e é mesmo louvavel que chefe da Nação mostre esse interesse pela economia popular.

Acontece, porem, que, enquanto o governo estuda a questão, e esse estudo poderá demorar alguns dias, os exploradores do povo se aproveitam da situação para sacrificá-lo ainda mais. O açucar já esta faltando nos armazens da cidade. Ou as refinarias não estão fornecendo ou os armazens estão escondendo o produto.

De qualquer maneira urge uma providencia imediata das autoridades, porque o que está acontecendo é um desafio ao poder publico, que está no dever de reagir para manter o seu prestigio. O povo carioca esta farto de ser assaltado. Farto de ser saqueado. A situação de angustia das familias brasileiras já está chegando a um ponto de verdadeiro desespero.

Esse caso do açucar é tipicamente provocador. E ao sr presidente da Republica, que mostrou seu interesse em evitar, tanto quanto possivel, o aumento de preços, cabe, neste momento, reagir contra o abuso dos exploradores.

Ivor B. N. EVANS

PLANEJAMENTO DE INSTALAÇÃO DE BIBLIOTECAS ESPECIALIZADAS

(Copyright do B. N. S., especial para o DIARIO CARIOCA)

LONDRES, junho — A pesquisa está na ordem do dia neste país E um Departamento de Informações deve constituir uma parte tão essencial de um Departamento de Pesquisas, como o são os laboratórios. Assim é que se acha planejada a Associação de Bibliotecas Especiais e de Informações, de algum tempo para cá, em decorrência da conferência de "Planejamento e Instalação de Bibliotecas Especiais", realizadas no Instituto Real de Arquitetos, de Londres, a fim de convocar e ouvir a opinião dos técnicos no assunto, num livre debate. A sessão foi aberta pelo sr. K. Povey, bibliotecário da biblioteca da Universidade de Liverpool, que discutiu o assunto em suas linhas gerais, batendo-se pela expansão e desenvolvimento das bibliotecas colegiais. A biblioteca universitária satisfaz necessidades gerais, universais; mas as colegiais têm objetivos mais limitados. Definiu o que vem a ser uma biblioteca bem planejada, estendendo-se em outras considerações sôbre a vantagem que oferecem as pequenas bibliotecas quanto á respectiva administração e ao interesse dos consulentes. Mostrou tambem a conveniência de uma estreita cooperação entre o arquiteto e o bibliotecário, no planejamento de casas do gênero. Outro relator, o dr. W. Bonsor, da Biblioteca da Universidade de Birmingham, discorreu sôbre o "essencial no planejamento e equipamento de bibliotecas especiais". Ele deseja que os catálogos sejam localizados na entrada e não no centro que é o lugar principal do salão de leitura. Advoga Bonsor a existência de uma sala, ou melhor, ante-sala destinada aos catálogos, e mais salas para as instalações administrativas, secretaria, mapas, micro-filmes, periódicos, além de outras dependências auxiliares. Tudo isso como um sistema de iluminação adequado, com luz fluorescente, boa ventilação, espaço e conforto para os leitores, e calma, com tetos e galerias de acôrdo com a melhor técnica. Cada andar, dotado de ar condicionado, deve possuir largas estantes, com passagens de 4 pés e 6 polegadas, para a facil procura dos livros e evitar o congestionamento. As mesas de leitura devem ser providas com dispositivos para o uso de microfilmes; e pequenas salas a prova de som deverão ser equiparadas para os trabalhos datilográficos.

O sr. V. O. Rees, que teve ensejo de planejar diversas bibliotecas universitárias, chamou a atenção para a escolha dos locais destinados ás novas bibliotecas particulares. Encareceu a importancia das salas retangulares a fim de ser assegurada uma uniforme distribuição da luz, com a eliminação dos chamados raios infra-vermelhos, como feito na Universidade norte-americana de Yale. Os debates que se seguiram agitaram questões relativas á flexibilidade dos serviços, expansão das estantes e coleções, disposição de elevadores e escadas, instalação de aparelhos de micro-filmes e a adaptabilidade da moderna técnica ás bibliotecas de instituições privadas. Outras opiniões surgiram, e entre elas as dos srs. B. Fullman e E. J. Carter, o primeiro um técnico em pesquisas de metais não ferrosos, que pleiteou para as bibliotecas um laboratório, além de obras especializadas no seu ramo, e o recentemente nomeado para bibliotecário da UNESCO e antigo bibliotecário da R. I. B. A., o qual falou sôbre a importancia do estímulo visual contra a distração tambem visual. A propósito, encareceu cuidados especiais para o ambiente das salas de leitura, que devem ter luz indireta e possuir outros requisitos destinados a ajudar a concentração dos leitores.

A ADMINISTRAÇÃO

Mais Uma Letra Para os Dactilógrafos, Oficiais Administrativos e Bibliotecários

MANTIDO O PADRÃO O PARA A CARREIRA DE ENGENHEIRO — OS CONTRATADOS COM FUNÇÕES PERMANENTES PASSARÃO A EXTRANUMERARIOS MENSALISTAS — NORMAS QUE VIGORARÃO PARA A REESTRUTURAÇÃO DOS QUADROS DE TODOS OS MINISTERIOS

Divulgamos em nossa edição de ontem o Decreto-lei que reestrutura os quadros dos servidores do DASP segundo os estudos procedidos por aquele Departamento.

As normas nele adotadas são as que vigorarão para a reestruturação dos quadros de todos os Ministerios. Assim quanto ás carreiras de Oficial Administrativo, Bibliotecario e de Datilografo, houve o acrescimo de uma letra, para o final das mesmas que passarão, respectivamente, nas duas primeiras de L para M, e na ultima de E para F.

Quanto aos Escriturarios não foi mister qualquer elevação uma vez que eles terão acesso á carreira de Oficial Administrativo. Tambem os engenheiros foram beneficiados, porque a reestruturação manteve o nivel final "O", fixado pelo Governo passado.

O que entretanto deve ser acentuado é que as promoções nessas carreiras se farão normalmente, dentro dos interstícios legais. Assim, embora concedido o acrescimo de letra, nenhuma operação imediata sobrecarregará o Tesouro, porque inicialmente, não havera promoções, em consequencia da elevação dos niveis finais as quais só se farão obedecidos aqueles interstícios. Deve-se assinalar ainda outra inovação que redundará em beneficio para os servidores: os contratados que desempenham funções de natureza permanente passarão á modalidade de mensalista.

DESPACHARAM COM O PRESIDENTE DA REPUBLICA

No Palacio Guanabara, o presidente da Republica recebeu, ontem, para despacho, os srs. almirante Jorge Dodsworth Martins, ministro da Aeronautica e Francisco Vieira de Alencar, que responde pela pasta do Trabalho.

EM AUDIENCIA

Em audiencia foram recebidos pelo chefe do Governo o embaixador Benjamin Cohen, representante do Chile na Organização das Nações Unidas.

EM VISITA

O general Eurico Dutra recebeu uma Comissão de representantes da Diretoria da Confederação Nacional dos Trabalhadores da Industria, tendo á frente o deputado Romeu Fiori.

FEZ-SE REPRESENTAR

O presidente da Republica fez-se representar pelo coronel Gilberto Marinho, sub-chefe da Casa Civil da Presidencia, na posse do academico Peregrino Junior, na Academia Brasileira de Letras.

DECRETOS ASSINADOS

O presidente da Republica assinou os seguintes decretos:

NA PASTA DA JUSTIÇA

Concedendo aposentadoria a Arlindo Paiva e a Manoel Alfredo Pradel, operarios de artes gráficas, classe G.

NA PASTA DAS RELAÇÕES EXTERIORES

Conferindo a Ordem Nacional do Cruzeiro do Sul, no grau de Grã Cruz, ao general Dwight Eisenhower, chefe do Estado Maior do Exercito dos Estados Unidos da America.

Nomeando João de Souza Campos, para na qualidade de primeiro secretário, integrar a Delegação do Brasil á posse do senhor Mariano Ospina Peres, presidente da Nação Colombiana; e o general de Divisão Isauro Reguera, para exercer, em comissão, as funções de embaixador no Paraguai.

Designando: Danton Coelho, conselheiro comercial, padrão J, interino, para ter exercicio na Embaixada do Brasil no México; Antonio Camilo de Oliveira, diplomata, classe N, para exercer, como substituto, a função de secretário geral, durante o impedimento do embaixador Samuel de Sousa Leão Gracie; Julio Augusto Barbosa Carneiro, diplomata, classe M, chefe de Divisão Cultural, para exercer, como substituto, a função de chefe do Departamento Politico e Cultural; Jacome Baggi de Berenguer César, diplomata, classe M, para exercer como substituto a função de diretor do Instituto Rio Branco; e Moacir Ribeiro Briggs, diplomata, classe M, e chefe da Divisão Comercial, para exercer, como substituto, a função de chefe do Departamento Economico e Cultural.

NA PASTA DO TRABALHO

Nomeando Didio Falcão Bezerra, interinamente, datiloscopista-auxiliar, classe E.

Designando Manuel Antonio Ribeiro da Silva, para suplente de vogal, representante dos empregadores da Junta de Conciliação e Julgamento em Campos, Estado do Rio de Janeiro

NA PASTA DA VIAÇÃO

Aposentando José Garibaldi da Fonseca, e Otacilio Figueiras Simões, telegrafistas, classe F e Violeta de Oliveira Santos, escriturário, classe G.

O presidente da Republica assinou decreto, designando o professor Viktor Leinz, para membro da Comissão Especial de Inspeção de Minas de Cobre de Camaquan e do Seival, a qual se incumbirá, tambem, de inspecionar a mina de cobre de Caraiba, Estado da Baia, ficando, administrativamente, subordinada ao Ministerio da Guerra, que custeará as despesas de locomoção dos seus componentes, quando viajarem em objeto de serviço.

Não Foi Expulso do PTB o Ministro Otacilio Negrão

(Conclusão da 3ª Pag.)

desde 1934 e não está disposto a mudar de atitude.

— O sr. Bianor Penalber, ex-presidente do Conselho Administrativo do Pará e expulso do Estado, onde era médico de largo conceito, pelo sr. Magalhães Barata, está organizando a seção paraense do P. R. O sr. Bianor assim expressou o seu pensamento politico na organização do Partido no seu Estado: "Desejo que se realize no Pará uma politica capaz de se caracterizar, principalmente, por objetivos elevados e generosos, entre os quais o de bater-se, a todo transe, e sem vacilações, pela moralidade da administração publica. Sei que, em politica, é preciso transigir. Só compreendo no entanto, essa transigencia desde que dela não resultem choques com os principios morais de que se deve revestir o arcabouço dos partidos verdadeiramente orientados no bem publico".

— O sr. João Beraldo está inteiramente incompatibilizado com a orientação politica do presidente Dutra. Além de demonstrar uma feroz obcessão em perseguir adversarios politicos, o sr. Beraldo, que governa Minas por alguns meses, está empreendendo reformas custosas ao erario publico e que não deviam ser feitas por um governo como o seu, sabidamente provisorio. Além disso o sr. Beraldo vem fazendo tais coisas com exclusivas finalidades politicas. Assim, reformou a Saude Publica, criou o Departamento de Eletricidade, fez a autonomia do Departamento de Estradas de Rodagem, criou a Navegação Mineira do Rio S. Francisco, fez a reforma judiciaria, a da Prefeitura e outras, com grande escoamento de dinheiro, cujas despesas encobrem os gastos com a campanha politica. No primeiro semestre, o sr. Beraldo abriu creditos suplementares de mais de 300 milhões de cruzeiros, duplicando o orçamento das despesas no periodo. O sr. Beraldo, ainda, por intermedio do sr. Juscelino Kubstichek, vem se entendendo com os prefeitos, impondo-lhes uma atitude de hostilidade ao presidente da Republica, com apoio á candidatura do sr. Bias Fortes ao governo do Estado, seguindo as determinações do sr. Benedito Valadares.

Tomaram Posse os Diretores do Instituto Rio Branco

O embaixador Samuel de Souza Leão Gracie, ministro interino das Relações Exteriores, deu posse ontem, aos ministros Antonio Camilo de Oliveira, Julio Augusto Barbosa Carneiro, ao consul geral Moacir Ribeiro Griggs e ao ministro Jacome Baggi de Berenguer Cesar, respectivamente, nos cargos de secretario geral, e chefes dos Departamentos Politico e Cultural, e Economico e Consular, e diretor do Instituto Rio Branco, para os quais foram nomeados, interinamente, em virtude do impedimento temporario de seus titulares efetivos.

O Sr. João Sampaio Explica e Justifica as Negociações Com os Trabalhistas

(Conclusão da 3ª Pag.)

tendente a realizar a harmonia de classes e a desviar a grande corrente, que os trabalhistas representam, das veredas extremistas.

ÊXITO NOS ENTENDIMENTOS

A seguir, o sr. João Sampaio esclareceu os termos dos entendimentos, dizendo:

— Os entendimentos entre o P.R. e P.T.B. — seções de São Paulo — caminham com pleno exito. As declarações, recentemente publicadas pelos dois partidos, nesta capital e nos jornais paulistas, o confirmam. Afastados quaisquer intuitos pessoais ou subalternos, republicanos e trabalhistas assentam rumos para a campanha eleitoral que virá depois da promulgação da nova lei fundamental do país.

— O acordo não cogita de candidatos nem da distribuição de cargos. Por enquanto estuda-se o de que São Paulo carece, na sua vida social, politica e administrativa e combinam-se os meios de realizá-lo. No momento oportuno teremos, naturalmente, de escolher o homem para o governo do Estado. Essa escolha tanto pode dar-se entre as candidaturas assentadas por outros partidos — se entre eles aparecer quem mereça a nossa confiança e assuma de publico o compromisso de executar o nosso programa minimo — como entre os proceres da nossa aliança, ou politicos de fora dela, mas credenciados para o exercicio da presidencia, na hora presente.

GOVERNO DE S. PAULO

Sobre a questão do governo constitucional do Estado, foram essas as palavras do sr. João Sampaio:

— Politicamente, o que é fundamental no acordo que se processa é que — reunindo duas forças consideraveis e capazes de decidir do pleito — não consentiremos que o nosso Estado seja entregue a um candidato indesejavel por sua incapacidade, por suas tendencias, pela sua pouca idoneidade; e tudo faremos para elevar ao governo de São Paulo alguem com os predicados que o cargo reclama e com a compreensão das necessidades da hora presente. O de após-guerra é um mundo novo, que exige nova orientação e novos métodos para ser posto em ordem. Quem não olhar para a frente, com desassombro, ficará á margem da estrada ampla que vai ser percorrida.

UGO BORGHI

Em torno da aproximação dos dois partidos de S. Paulo, o sr. Ugo Borghi, como personificação do PTB de S. Paulo, constitui o centro das discussões. Sobre este ponto, o juizo do sr. João Sampaio é o seguinte:

— Não sei porque se insiste em personalizar os entendimentos de São Paulo. Não ha individuos em causa. São dois partidos politicos que se defrontam e se entendem. Que importa estar ou entre os dirigentes de um deles e encontrar-se entre os dirigentes do outro o deputado Ugo Borghi? Não discutamos merito ou defeitos pessoais. Se descermos a esse terreno mesquinho, qual o partido onde todos os seus componentes sejam inalteraveis? É necessario, porém, que se tenha a coragem e a imparcialidade de dizer que o sr. Ugo Borghi já produziu em publico a sua defesa, no chamado caso do algodão, e que de tudo quanto ali se afirmou, oferecendo provas, resulta que ele não ficou em situação inferior á dos diretores do Banco do Brasil ou á do ex-ministro da Fazenda. E se todos continuam a apertar a mão do sr. Souza Costa, por que não atiram pedras quando converso com o sr. Borghi? Porventura o sr. presidente da Republica, que venceu a eleição em São Paulo com os votos do PTB, já fechou as portas do Guanabara ao presidente desse partido, que então como agora já era naquele Estado, o sr. Ugo Borghi?

Consolidado o Fascismo no Salão Oficial

(Conclusão da 3ª Pag.)

expondo amplamente o assunto, suas marchas e contra-marchas, coisa até aqui não divulgada.

E depositou nas mãos do sr. Souza Campos o memorial da classe, em que se acham bem definidas as razões do pronunciamento contrario ao atual regulamento do Salão Oficial.

Avultam, dentre elas, as seguintes: a eleição determinada pela lei organica não passa de uma farsa, um escarneo, pois anula a expressão da vontade da maioria, podendo ser escolhidos os membros dos juris e comissões "dentre os votados", e não "dentre os mais votados". É o paragrafo 2º do artigo 4º.

Embora haja um Conselho de Organização, o presidente desse Conselho tem "plena autonomia no exercicio de suas funções".

Por outro lado, são derrogadas, pelo paragrafo unico do artigo 23, as tradicionais prerrogativas dos juris de todos os salões. Agora, somente o presidente do Conselho pode resolver sobre a colocação dos trabalhos apresentados.

Contra tais processos, inclusive o eleitoral, completamente novo em todo o mundo, é que os artistas se manifestam não lhes interessando contendas de grupos.

Profundamente chocados com a maneira unilateral de s. excelencia, de examinar assunto de tal relevancia, os antigos expositores do Salão Nacional de Belas Artes deliberaram em sua maioria absoluta, constituida de nomes que são bem a expressão artistica de nossa terra, deixar de comparecer ao seu certame maior.

Poderá, agora, o sr. Osvaldo Teixeira fazer o Salão a seu gosto: como já foi dito por alguem, constituido tão só de amigos e alunos. Porque artistas, verdadeiros artistas, ninguem acredita que aí se apresentem nem este ano nem nos outros.

A Opinião Dos Leitores

As cartas dirigidas a essa seção são condensadas

UMA PORTA

Pessoas que, tendo parentes internados no Hospital Jesus, costumam visitá-los nos dias proprios, solicitam ao diretor desse estabelecimento uma ordem para que a porta de entrada seja toda aberta, para lhes facilitar a entrada. É que o empregado, habitualmente, só abre meia porta, provocando certa irritação aos pais de crianças internadas, de vez que nada custa franquear o acesso, apressando um pouco o encontro com seus filhos, que esperam com tanta ansiedade. O Hospital Jesus é uma instituição benemérita, seus serviços são excelentes, mas, sendo de tão facil remoção a causa da queixa, registamo-la.

• • •

AS OBRAS DE RUI BARBOSA

O sr. Landulfo Silveira escreve-nos sobre a morosidade com que a Imprensa Nacional está imprimindo as obras de Rui Barbosa. Até agora só sairam 5 volumes. Estamos em julho e este ano ainda não foi posto á venda nenhum volume novo. Há seis meses que se anunciou a "Replica", mas esta encruou nas oficinas da impressão. Diz o missivista: "Não é possivel, sr. redator, que isso continue. Se a Imprensa fôr nesse passinho, somente os netos dos nossos bisnetos poderão ter as obras completas do imortal brasileiro. Se a Imprensa não tem capacidade para assumir com a responsabilidade que lhe foi atribuida, diga logo de uma vez."

• • •

BRASILEIROS SUB-NUTRIDOS

Recebemos: "Sr. redator. Noticiou-se que o Brasil, através de uma instituição de beneficencia, muito conhecida, tem mandado generos alimenticios para as populações sub-nutridas da Europa. É muito justo e humano, sr. redator, esse gesto. Acontece que aquela instituição fez um bruto reclame do seu socorro. Seria o caso de perguntar o que já fez ela até agora pelas populações sub-nutridas deste imenso Brasil, destas populações que estão morrendo de fome, de miseria e de molestias. Não sou jacobino, sr. redator, não sou nacionalista exagerado, acho, porém, que nós estamos no dever de amparar em primeiro lugar os nossos compatriotas abandonados pelo "hinterland" de salvar as crianças brasileiras ameaçadas de morte, se não for organizado um verdadeiro Exército de Salvação Nacional. Muito grato pela publicação. — (a.) Nestor de Alvarenga".

LIVROS NOVOS

"BODAS DE SAUDADE" — HELIO BASTOS COUTO — O autor dessa "plaquette" é um jovem ainda, mas que revela apreciaveis qualidades literarias. Estreou com um livro dôce e emotivo, um poema de ternura, comemorando o 25º aniversario de casamento dos seus pais.

Catulo da Paixão Cearense, o grande Catulo, prefaciou "Bodas de Saudade", com aquele sentimento de arte e de beleza que sempre saia da sua pena. Para consagrar Helio Bastos Couto não seria preciso mais nada. A estréia do poeta foi auspiciosa. Esperemos da sua inteligencia e da sua mocidade outras coisas belas, de que ele é capaz.

Contra a Reestruturação das Seções de Ônibus

Em Memorial Enviado ao Prefeito, os Habitantes do Bairro de Urùguai Solicitam Revisão

Os habitantes dos bairros Uruguai e Andaraí, não satsifeitos com a reestruturação das seções dos onibus n. 27, linha "P. Mauá-Uruguai", que passaram a cobrar a seção unica, vendendo somente passagens diretas, ao preço de um cruzeiro, pleiteiam uma nova divisão em seções.

COMO ERA ANTES

Antes da reestruturação, aquela linha estava dividida em 3 seções, as quais, apenas das 7 ás 9 e das 17 ás 19 horas, em face do maior numero de passageiros, passavam a seção unica, com as passagens diretas.

FALTA DE TRANSPORTE

Queixam-se, sobretudo, os habitantes desses bairros, contra a falta de transportes, que não lhes dá oportunidade de escolher condução de outra natureza, uma vez que os bondes são em numero insuficiente, viajando sempre superlotados. Deste modo, não há para quem apelar, senão para onibus que lhes cobram um cruzeiro, quer sejam passageiros provenientes do fim, ou da metade do itinerario.

MEMORIAL AO PREFEITO

Face á situação, 200 pessoas endereçaram um memorial ao prefeito Hildebrando de Góis, no dia 8 deste mês, dando conta do problema criado, e sugerindo nova estruturação, assim concebida: duas seções: Mauá-Afonso Pena e de Afonso Pena a Uruguai, ao preço, respectivamente, de 70 centavos a primeira e de 50 centavos a segunda. As passagens diretas podem voltar a ser cobradas, no mesmo horario em que o eram primitivamente.

ESPERAM SER ATENDIDOS

Representando a população dos bairros citados, estiveram ontem em nossa redação os srs. Fernando Guichart, Alvaro Cirilo Magalhães e Gerson Rocha Cruz, historiando-nos o fato e reiterando o seu apelo ao prefeito.

RAZÕES

Uma das mais fortes razões dos reclamantes é que, sendo o bairro servido apenas pela linha 27, os estudantes as donas de casa têm de frequentar colegios (e os maiores são na rua Haddock Lobo) ou fazer compras na Praça Saenz Pena, centro comercial mais acessivel.

Conferencias Urologicas

AS INFECÇÕES FOCAIS EM UROLOGIA. AS VESICULITES COMO FONTES DE INTOXICAÇÃO DO ORGANISMO

O dr. Belmiro Valverde, chefe do Serviço de Urologia da Policlinica Geral, realizou, ontem, uma conferencia sobre o interessante problema medico das infecções focais, que tantos aspectos importantes apresentam para a saude humana.

Depois de fazer o historico do assunto, dizendo que, apesar de moderno, já Hipocrates observara um caso de reumatismo ligado á infecção dentaria, o dr. Valverde explica que as infecções focais são pequenas areas do nosso organismo invadidas por germes, de varias naturezas, que ai se localizando segregam toxinas ou venenos, que são levados pela torrente circulatoria a diferentes pontos, produzindo as mais variadas manifestações clinicas.

Ocupa-se, em particular, das infecções focais em urologia, classificando-as de primitivas e secundarias, referindo-se aos focos desde a segunda infancia, nas amigdalas, rino-faringe e seios frontais, produzindo lesões dos rins, endocardio, etc.

Fala sobre a litiase renal e urinaria oriunda de focos dentarios, prostaticos e vesiculares, citando experiencias e trabalhos de varios autores — Rosenov Braasch, Higgins, Billings, Price — demonstrando que as infecções focais determinam pio-nefroses, pielo-nefrites, peri-nefrites, etc., relatando casos de rins em ferradura, rins duplos, duplicidade uretral que se constituem em focos de intoxicações do organismo. Faz amplas considerações sobre as infecções focais secundarias para entrar, em seguida, no principal ponto da sua exposição: as vesiculites cronicas como fontes de intoxicação do organismo humano.

Diz, então, que raros autores no mundo têm cogitado desse importante problema, destacando Young e Luys que, a partir de 1913, fizeram referencias ás toxemias de origem vesicular, sendo acompanhados por poucos observadores, pondo em relevo o moderno estudo de Gutierrez, em 1942, no tratado de Lowsley, onde esse conhecido urologista dedica um capitulo á questão das vesiculas seminais e prostata como focos de infecção do organismo, mostrando as intimas ligações das vesiculites cronicas com o reumatismo, artrites, dores lombares, lesões oculares, cardiacas, septicemias, neuroses, psicoses, uretrites, nefrites, nefrolitiases.

E' sobre esse assunto que o dr. Valverde descreve a verdadeira sindrome por ele estudada, há 15 anos, e minuciosamente descrita nos seus trabalhos aqui e no estrangeiro, sindrome caracterizada por fenomenos de intoxicação geral do organismo, constando de grande prostração, cansaço, indisposição para o trabalho, perda de memoria, emagrecimento, dores as mais variadas, perturbações sexuais, perda do apetite, disturbios para o lado do sistema nervoso, desde a simples irritabilidade, com mau humor indefinido, até as graves crises de neurastenia, com tendencia ao suicidio, etc. A palidez especial do doente, caracteristica das intoxicações, é, em regra, observada, refletindo as alterações sanguineas verificadas nos exames hematologicos feitos nesses pacientes.

Refere-se, por fim, á sintomatologia das vesiculites cronicas e termina fazendo projeções luminosas, sobre a constituição anatomica das vesiculas seminais, para explicar a facilidade com que os germes se localizam nos recessos e fundos de saco das mesmas, transformando-os em verdadeiros ninhos de microbios e perigosos focos de infecção do organismo.

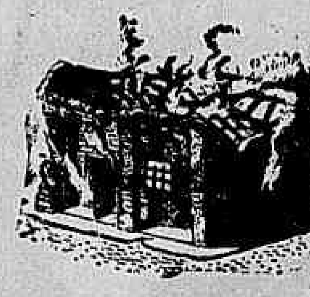

Em caso de incêndio

quem lhe pagará o aluguel?

Você tem casas para alugar? Já estão seguradas contra o fogo? É bastante provável. Todo proprietário inteligente e precavido procura proteger-se contra os riscos a que estão expostas. Mas se houver um incêndio, apesar de salvo o valor do imóvel pelo seguro, quem lhe pagará os aluguéis que estava percebendo? Entre os riscos adicionais de seguro, a SATMA aceita também essa cobertura a uma taxa mínima. Estude também essa vantagem oferecida pela SATMA.

E esteja sempre a coberto de qualquer imprevisto.

8 CARTEIRAS DE SEGUROS:

- *Acidentes Pessoais*
- *Incêndio*
- *Automóveis*
- *Fidelidade e Fiança*
- *Acidentes do Trabalho*
- *Transportes*
- *Responsabilidade Civil*
- *Animais*

SUL AMERICA TERRESTRES, MARÍTIMOS E ACIDENTES

A MAIOR COMPANHIA DE SEGUROS EM SEU GÊNERO DA AMÉRICA DO SUL

RIO DE JANEIRO

Lojas e Escritorios

CENTRO

VENDE-SE com financiamento de 70 % para entrega imediata. Ótimo emprego de Capital — INFORMAÇÕES —

Seção de Vendas

BANCO HIPOTECARIO LAR BRASILEIRO S. A.

Rua do Ouvidor, 90 - 2.° andar

Telefone 23-1823 com o

Sr. GUIMARÃES

REFORÇOS DE TRABALHADORES PARA A U.D.N.

Instalado o Setor dos Empregados Em Empresas de Seguros e Capitalizaçao

Vem de ser instalado o setor dos empregados em empresas de seguros privados e capitalização, filiado ao Departamento Trabalhista da União Democratica Nacional.

MANIFESTO A' CLASSE

Após a organização da diretoria do novo setor, foi lançado á numerosa classe dos securitarios um manifesto em que são expostas as razões que levaram ao presente gesto.

Dentre essas razões sobressaem as seguintes: necessidade da organização dos elementos que compõem a classe para a defesa da liberdade e das tradições nacionais, o fato de existirem forças estranhas que tentam, por todos os meios, desmoralizar as organizações trabalhistas, e outras.

"Seu fito" — diz o manifesto — "outro não é senão criar a confusão entre os trabalhadores, que pacificamente defendem suas justas reivindicações".

Propõe-se o setor dos securitarios lutar pelo êxito dos nobres objetivos que constituem o programa da UDN, concretizados nos seguintes pontos:

1.° — Apoio irrestrito á Declaração de Principios aprovada na Convenção Nacional de 13 de maio.

2.° — Cultura politica organizada e assistencia da UDN.

3.° — Assistencia social.

4.° — Apoio aos movimentos que visem assegurar os direitos e as reivindicações da classe.

A DIRETORIA

A primeira diretoria do movimento democratico está assim constituida: Orlando Pereira, presidente; Alberto Almada Rodrigues, vice-presidente; José Esmeraldo da Silva, secretario geral; Silvio de Oliveira Machado, sub-secretario; Aloisio Marques Pires, secretario de Assuntos Sindicais; Dirce M. Nabuco, tesoureira; Alfredo Staffa, secretario de Propaganda. Suplentes: Julio Alfredo Klein, Antonio Oliveira e Silva e Osvaldo Melo.

EM VISITA AO "DIARIO CARIOCA"

Ontem, á noite, estiveram em visita ao DIARIO CARIOCA os dirigentes do setor, tendo-nos declarado que o mesmo se acha á disposição de todos os securitarios para maiores esclarecimentos.

Lançam, assim, um brado de alerta contra as forças que tentam sabotar o trabalho, com fins inconfessaveis. Força eminentemente politica, está o setor em condições de orientar os seus filiados nas suas reivindicações, sem as prejudiciais injunções que se têm verificado.

ANIVERSÁRIO DO "DIARIO CARIOCA"

Prosseguindo na publicação dos registos do aniversário do "Diario Carioca", bem como das felicitações enviadas á redação, temos o prazer de reproduzir hoje mais os seguintes:

Do deputado sr. Deoclécio Duarte: "Dr. Horácio de Carvalho: receba querido amigo, com votos muitos sinceros de longa vida ao brilhante orgão da imprensa carioca, fundado por Macedo Soares e hoje sob sua criteriosa direção. A data do aniversario do "Diario Carioca" me é particularmente grata".

Do Diretor Geral do D. E. I. do Est. de São Paulo — "Congratulo-me com esse prestigioso matutino pela passagem da efeméride de fundação.

Cordiais saudações. (ass.) Honório F. Silos, diretor geral do D. E. I

Do Centro de Cronistas Esportivos:— "O aniversário da fundação do brilhante e querido órgão da nossa Imprensa, representa um acontecimento bastante festejado, pois, impõe-se sempre a sua direção por uma articulação de forças e de superiores esforços no intuito da brilhante defesa dos legítimos interesses do povo, com o pensamento e o coração voltados para os alevantados destinos da Pátria.

A sua admirável orientação cheia de fervor cívico e demonstrativa de uma ardorosa atividade nos grandes propósitos em que se fazem essenciais as belas iniciativas e as superiores forças do sadio patriotismo, sempre se manifestam com vibrações e expansões vivas, compreendido o verdadeiro e puro interesse pelos humanos principios democráticos e condizente com as nobres tradições da nossa gente, avêssa aos extremismos de qualquer espécie.

, com esta inquebrantável fé e ardente esperança, tem galhardamente vencido todas as árduas etapas de uma operosa existência de exaustivos e pronunciados trabalhos.

O Centro dos Cronistas Esportivos sente-se jubiloso em acompanhar sinceramente as homenagens hoje prestadas a V. S., aos seus ilustres colaboradores e aos seus dignos auxiliares, enviando-lhes as suas efusivas saudações por tão faustoso evento.

Prevalece-se desse ensejo feliz para afirmar-lhes os mesmos sentimentos de admiração e profunda simpatia, subscrevendo-se atenciosamente".

ANGELO CARDOSO
1° Secretário

Do Clube de Regatas Icaraí — "O C. R. I. envia felicitações em comemoração ao 18.° aniversário da fundação desse brilhante "Diario Carioca".

Da Empresa de Publicidade Elétrica Limitada:— "Vimos nos congratular com V. S. pela passagem de mais um aniversário da fundação do apreciado órgão que hoje se comemora, ao qual desejamos crescentes prosperidades a par de bem estar a quantos para êle trabalham.

Atenciosamente Empresa de Publicidade "Eclética" Ltda. JULIO COSI — Diretor

De "A Palavra" — O jornalista Sardo Filho escreveu, no jornal niteroiense "A Palavra" um artigo em que estudou a atuação do "Diario Carioca na vida brasileira.

De "Folha Carioca" — "Transcorreu ontem o aniversário do "Diario Carioca". Não é preciso rebuscar adjetivos para definir o que representa esse matutino na veiculação das noticias e na defesa dos interesses do povo, bem como na formação da opinião publica, nos casos de alto interesse da nacionalidade.

Defendendo seus pontos de vista com coragem e mesmo com bravura, o tradicional diário impôs-se entre os grandes órgãos da imprensa brasileira.

O trabalho fecundo do seu fundador, J. E. de Macedo Soares, e, atualmente, a orientação de seu diretor, Horacio de Carvalho Junior, estão amplamente recompensados no conceito de que goza entre o povo brasileiro o "Diario Carioca".

Da Cruzada Nacional de Educação — "Em nome da C. N. E. envio felicitações pela passagem de mais um aniversário do "Diario Carioca". Gustavo Armbrust, presidente.

Do sr. Mário Diniz — "No dia em que o "Diario Carioca" comemora mais um aniversário, quero apresentar ao seu ilustre e brilhante fundador pela obra que vem realizando, as homenagens da minha admiração" Mário Diniz.

Do Asilo Amor ao Próximo — "Com o presente, vimos de ordem do sr. Presidente — Agenor Martins de Oliveira — apresentar-lhes as nossas congratulações pelo transcurso de mais um aniversário de fundação dêsse órgão da Imprensa.

Os VELHINHOS, nossos irmãos em Cristo e Humanidade, que no recebimento de acrescimo da "Misericórdia Divina", aqui estão abrigados até a terminação de seus dias terrênos, segundo ás Leis sábias justas do Pae Celestial, associam-se a essa demonstração de simpatia e solidariedade dos diretores, formulando os melhores votos de crescente prosperidade pessoal e ESPIRITUAL, aos que nêsse órgão laboram.

Servimo-nos do ensejo, nos firmando, com mas nossas melhores VIBRAÇÕES."

Atenciosas saudações.
(Jorge Moreira Martins —
Secretário

Prazo Para Recolhimento do Imposto Sobre Venda de Imóveis

O Ministro da Fazenda em circular dirigida aos chefes das repartições subordinadas declara que, ocorrendo manifesta impossibilidade de serem comprovadas, no ato do recolhimento do imposto de que se trata o Decreto-lei n.° 9.330, de 10 de junho p. findo, as "deduções" e "percentagens" previstas no art. 2.° e seu parágrafo único do mencionado diploma legal, por falta imediata dos elementos indispensáveis áquele disignio, poderão ser aceitas declarações formais do vendedor do imóvel, inscritas nas guias referidas no art. 3.° do mesmo Decreto-lei, contanto que, no prazo improrrogável de trinta (30) dias, contados da data do recolhimento, sejam apresentadas á repartição competente as necessárias comprovações.

Decorrido êsse prazo sem que o vendedor satisfaça a exigência em apreço, serão glosadas as deduções e percentagens declaradas, cobrando-se a diferença em imposto resultante.

RAIOS X

Exames radiologicos em residencia

Drs. Victor Côrtes e Renato Côrtes

Diariamente das 9 ás 12 e 14 ás 18 horas

R. Araujo Porto Alegre, 70-9.° andar

TEL. 22-5330

BOLSAS e CARTEIRAS

Luvas de todas as qualidades e de borracha

ALTA NOVIDADE

na

LUVARIA CAVANELAS

RUA GONÇALVES DIAS, 49

CASA CAVANELAS

RUA DO OUVIDOR, 178

Banco

Figueiredo Rocha

S/A

EDIFICIO PROPRIO

CAPITAL: Cr$ 10.000.000,00

Diretor Presidente: *Paulo Rodrigues Alves*

Diretor Superintendente: *J. de Figueiredo Rocha*

Diretor Tesoureiro: *C. Monteiro de Queiroz*

Diretor Secretário: *Mario Marcelino Pinto*

AS MELHORES TAXAS — EMPRÉSTIMOS DEPÓSITOS

RUA DA QUITANDA, 111 — RIO DE JANEIRO

AS ARTES

NOTÍCIAS DIVERSAS

Realiza-se hoje, ás 20.45 horas, no Municipal, a 4ª récita de assinatura de gala, com o "Cavalheiro da Rosa", de Richard Strauss, com Rosa Bampton, Martha Lipton, Mimi Benzell e Desso Sornster. A regencia ficará a cargo de Eugen Szenkar.

● Amanhã, ás 21 horas em récita de assinatura dos sabados, será cantada a opera "Werther", de Massenet, com os mesmos interpretes do espetaculo de estréia.

● Em vista do sucesso obtido nas duas recitas já realizadas, "Tristão e Isolda" vai ser representada, novamente, com os mesmos interpretes, domingo proximo, em segunda récita de assinatura das vesperais.

● Segunda-feira proxima, dia feriado, será dada no Municipal a terceira récita da assinatura de vesperais a serem realizadas em domingos ou dias feriados. Será então reprisada a opera "Cavalheiro das Rosas", de Strauss.

● Monique de la Bruchollerie dará um concerto, hoje, ás 17 horas, no Municipal, devendo tocar peças de Vivaldi, Haydn, J. Ibert, Poulenc, Ravel, Barroso Neto, Dohnanyi e Chopin.

● Segundo anunciou um despacho ontem distribuido pela Associated Press Bidú Saião, que ha seis anos está ausente do Brasil, deve partir de avião, dos Estados Unidos, na proxima segunda-feira, com destino a esta capital, onde tomará parte em varios espetaculos da temporada lirica ora em plena realização.

● Foi eleita a nova diretoria da Cultura Artística, para o triênio 1946-48, ficando a mesma assim constituida: Presidente — desembargador Leopoldo C. de Andrade Duque Estrada; vice-presidente — ministro Alvaro Goulart de Oliveira; 1º secretario — dr. Elmano Cardim; 2º secretario — dr. João Alvares de Azevedo Macedo; 1º tesoureiro — sr. Antonio José de Mesquita e Bonfim; 2º tesoureiro — d. Alba Josetti; procurador — sr. Luiz Gonzaga Botelho.

● A Academia Brasileira de Musica realiza amanhã, ás 20.30 horas, no Auditorio do Ministerio da Educação e Saude (edificio sede situado na Esplanada do Castelo) — com ingresso inteiramente livre — a sua 1ª Sessão Publica este ano, na qual o academico Frei Pedro Sinzig, O.F.M., fará o elogio do patrono José Mauricio (cadeira 22). A conferencia será ilustrada musicalmente pelo "Coro Padre José Mauricio" que, sob a direção do prof. Max Hellmann, executará tres Responsos da autoria de José Mauricio, assim denominados: "Quem vidistis"; "O magnum mysterium"; "Verbum caro". S. em. o cardeal arcebispo d. Jaime de Barros Camara e altas autoridades do governo assistirão a essa sessão, para a qual o traje será de passeio.

● LONDRES, 26 (B.N.S.) — Celebra-se hoje o nonagesimo aniversario de George Bernard Shaw e a data, como é natural, está sendo comemorada como um acontecimento notavel na historia da literatura inglesa.

A irreverencia de Shaw não impediu que todo o povo britanico o considere como uma das grandes figuras nacionais. Essa irreverencia — sentem todos — é fruto de uma justa revolta contra as injustiças sociais e, muito embora se possa discordar dos metodos propostos por Bernard Shaw para a sua solução, não se pode deixar de reconhecer sinceridade num homem que, ha cerca de meio seculo, vem defendendo com ardor suas idéias, muitas vezes através de paradoxos, mas sempre tendo em vista os ideais mais nobres de alcançar, para toda a humanidade, uma vida decente, livre do temor e da penuria.

George Bernard Shaw nasceu em Dublin, em 1856, mas transferiu-se para Londres aos 20 anos. Iniciando suas atividades literarias como critico de arte e de musica, Shaw escreveu a maior parte de seus dramas depois dos 40 anos e suas grandes peças depois dos 60. Seria dificil, entre o grande numero de peças de Shaw, destacar as mais notaveis. Talvez se pudesse, contudo, citar entre elas "Santa Joana" e "Pygmalião".

A senhora Baby Cerquinho e o sr. Artur Bernardes Filho durante o jantar oferecido aos principes D. Pedro e D. Tereza de Orleans e Bragança (Foto "Sombra")

"CONFLITO SENTIMENTAL"

Coube a Maureen O'Hara viver o mais lindo romance dramatico do ano, esse admiravel "Conflito Sentimental" que a 20th Century-Fox vai nos oferecer dentro de poucos dias.

Ao seu lado estão grandes favoritos do publico, como o sempre querido John Payne, que o publico nunca esqueceu em seus dois anos em serviço de guerra, William Bendix, o grande caracteristico, e sobretudo a sensacional descoberta, a genial Connie Marshall, que vai empolgar o publico com sua arte admiravel. Outros no elenco de "Conflito Sentimental": Mischa Auer, Glenn Langan, Trudy Marshall, e Kurt Krueger.

"TRÊS SEMANAS DE AMOR"

Um programa duplo que será a grande sensação das platéias populares é o que a Columbia lançará segunda-feira proxima simultaneamente nos cinemas Rex e Roxy: compõem-no "Três Semanas de Amor", comedia musical interpretada por Janet Blair, Marc Platt e Alfred Drake e "Suspeita Injusta" por Chester Morris e Lynn Merrick e que nada mais é que uma nova aventura do famoso detective Boston Blackie.

Cartaz do Dia

CAPITOLIO (Sessões Passatempo) "Louras dão Azar" (Comedia com Hugh Herbert) — "Instantaneos de Hollywood" (Curiosidade) — "A Mulher e os Esportes" (Esportivo) — "Quando os Rapazes Voltarem" (Desenho colorido) — Noticias internacionais — A partir da 10 horas da manhã.

SÃO CARLOS — "Três Horas de Amor" com Jean Pierre Aumont. — A's 2 — 4 — 6 — 8 e 10 horas.

IMPERIO — "Quando Fala o Coração" com Ingrid Bergman e Gregory Peck, ás 2 — 4 — 6 — 8 e 10 horas.

METRO PASSEIO — "Escola de Sereias" com Red Skelton. Ao 1|2 dia — 2 — 4 — 6 — 8 e 10 horas.

ODEON — "A Menina da Radio" (Filme Português) — A's 2 — 4 — 6 — 8 e 10 horas.

PALACIO — "Furia Selvagem" com Roddy Mc. Dowell. — A's 2 — 4 — 6 — 8 e 10 horas.

PATHE' — "Melodias em Desfile" com Jack Dakie — A's 2 — 4 — 6 — 8 e 10 horas.

PLAZA — "Silencio nas Trévas" com Dorothy McGuire e George Brent. — A's 2 — 4 — 6 — 8 e 10 horas.

PARISIENSE — "Inês de Castro" (Filme Português) — A's 2 — 4 — 6 — 8 e 10 horas.

REX — "Era uma Vez uma Menina" (Filme Russo) — A's 2 — 4 — 6 — 8 e 10 horas.

SÃO LUIZ — "Minha Reputação" com Barbara Stanwyck — A's 2 — 4 — 6 — 8 e 10 horas.

VITORIA — "Minha Reputação" com Barbara Stanwyck — A's 2 — 4 — 6 — 8 e 10 horas.

METRO TIJUCA — "Escola de Sereias" com Red Skelton. A's 2 — 4 — 6 — 8 e 10 horas.

METRO COPACABANA — "Uma Estranha Amizade". — A's 2 — 4 — 6 — 8 e 10 horas.

IPANEMA — "Areias Escaldantes", com Helmut Dantine. — A's 2 — 4 — 6 — 8 e 10 horas.

ROXY — "Tanger" com Maria Montez. — A's 2 — 4 — 6 — 8 e 10 horas.

ASTORIA — OLINDA — RITZ — STAR — "Silencio nas Trévas" com Dorothy Mc Guire e George Brent. — A's 2 — 4 — 6 — 8 e 10 horas.

CARIOCA — "Alegria, Rapazes!" com Carmen Miranda. — A's 2 — 4 — 6 — 8 e 10 horas.

RIAN — "Minha Reputação" com Barbara Stanwyck — A's 2 — 4 — 6 — 8 e 10 horas.

AMERICA — "Minha Reputação" com Barbara Stanwyck — A's 2 — 4 — 6 — 8 e 10 horas.

CINEMA

"SILENCIO NAS TREVAS"

Dorothy McGuire em "Silencio nas Trévas"

Ha pouco tempo, ha muito pouco, mesmo os "fans" tiveram a oportunidade de assistir a um belissimo drama "O Seu Milagre de Amor", que reunia em seu elenco, Dorothy McGuire e Robert Young; esse filme apresentava Miss McGuire num desempenho magnifico como "Laura Pennington", e os "fans" foram de opinião que a "estrela" havia alcançado o ápice de sua carreira; mas é que eles ainda não haviam visto "Silencio nas Trévas" essa extraordinaria produção de Doré Schary, onde Dorothy McGuire se apresenta soberba, realmente soberba, num papel cobiçado por muitas "estrelas" famosas! Interpretando o dificil papel de "Helen".

"A CASA DOS HORRORES" — UM DRAMA HORRIPILANTE

O primeiro filme da série do monstro que a Universal iniciou com Rondo Hatton será estreado na proxima segunda-feira no cinema Odeon.

No cast aparecem Bill Goodwin, Robert Lowery e Virginia Grey nos papeis principais, com Rondo Hatton no papel do monstro.

Goodwin faz o papel de um tenente da policia militar que se mete a investigador para ver se consegue descobrir o causador de tantos crimes misteriosos, pois o assassino deve possuir uma força brutal, mata as vitimas quebrando-lhes a nuca.

Virginia Grey é uma reporter de um jornal que acidentalmente descobre o matador.

Robert Lowery vive o romance de amor com a heroina.

"ESCOLAS DE SEREIAS" E "UMA ESTRANHA AMIZADE"

Nos Metros Passeio e Tijuca, "Escola de Sereias", agora em quarta semana, continua seu completo triunfo. No Metro Copacabana temos agora "Uma Estranha Amizade" (Gentle Annie), com James Craig e Donna Reed e ainda Marjorie Main.

HITCHCOCK, UM DOS ENTUSIASTAS DE "A ULTIMA PORTA (THE LAST CHANCE)

Alfredo Hitchcock, o diretor que tanto está em voga, mestre do "suspense" que sabe ser, é um dos entusiastas de "A Ultima Porta" (The Last Chance), que vamos ter, finalmente, dentro de alguns dias no Metro Passeio. Tendo comparecido á "preview" de "A Ultima Porta" realizada pela Metro Goldwyn Mayer em Brentwood, nas vizinhanças de Hollywood, Hitchcock assim se manifestou ao microfone, ao sair do cinema onde vira o belo filme europeu distribuido pela Metro: "Por falar em "suspense" — este filme sabe ter "suspense" de verdade!"

Hitchcock tem razão. O "suspense", a situação em que a emoção cresce e cresce em torno de um motivo do que se quer ver o desfecho com intensa curiosidade, existe do modo mais intenso e belo em "A Ultima Porta", cuja interpretação, de resto, é um prodigio de sensibilidade e força.

"ENTRE DOIS CORAÇÕES", QUARTA-FEIRA PROXIMA!

Cinco dos mais famosos artistas de Hollywood aparecem num só filme! São eles Ann Sheridan Dennis Morgan, Jane Wyman, Jack Carson e Alexis Smith e o filme, uma comedia cheia de musica e alegria, é "Entre Dois Corações" (One More Tomorrow) da Warner Bros.

Trata-se de uma admiravél dramatização filmica baseada na obra de Philip Barry e relata de forma ás vezes humoristica, ás vezes sentimental, a vida agitada de um grupo de moços homens e mulheres, empenhado na publicação de uma importante revista da metropole novaiorquina.

"Entre Dois Corações", que teve a direção de Peter Godfrey será lançado quarta-feira proxima nos cinemas São Luiz, Vitoria, Roxy e Carioca.

O TEATRO

OS COMEDIANTES

Com o mais completo exito, continuam as representações de "Desejo", de O'Neill, interpretada pelo elenco de "Os Comediantes", no Teatro Ginastico.

Ziembinski, Olga Navarro, Sandro Polloni, Jardel Filho, Orlando Gui, encarregados do desempenho dos principais papeis, têm sido alvo de calorosas manifestações de agrado do publico, que não lhes regateia aplausos.

"CORAÇÃO MATERNO", NO JOÃO CAETANO

A Companhia Gilda Abreu-Vicente Celestino representa, hoje, no Teatro João Caetano, a opereta de Vicente Celestino, "Coração Materno", á noite, no horario habitual.

Segunda-feira, 29, data do centenario da Princesa Isabel, o João Caetano realizará vesperal, ás 15, e sessões ás 20 e ás 22 horas, com a opereta "Coração Materno".

ERNESTO ROCHA NA DIREÇÃO INTERINA DO S. N. T.

Tendo embarcado para a Europa, acompanhando como jornalista a Delegação Brasileira á Conferencia da Paz, a realizar-se em Paris, o dr. Nobrega da Cunha, diretor do Serviço Nacional de Teatro, assumiu esse cargo, por determinação do Governo, o nosso colega Ernesto Rocha, alto funcionario do Ministério da Educação e figura de largo prestigio na classe teaprestigio na classe teatral a qual vem servindo ha varios anos. Por esse motivo o diretor interino do S. N. T. tem sido bastante felicitado, sendo pensamento da mesma classe prestar-lhe grandes e justas homenagens por estes dias.

A MENTIRA TEATRAL

As "girls" dos nossos teatros são todas selecionadas.

VOCÊ SABIA

que a estrela Aimée é baiana?

COISAS QUE INCOMODAM

Os originais modelos que a Derci Gonçalves apresenta ao publico de S. Paulo.

O FILME DE HOJE

CAPITOLIO — "Desforra em azul" — Floriano Faissal.

O CARTAZ DO DIA

MUNICIPAL — "Cavalheiro da Rosa", ás 21 horas.

REGINA — "Avatar", comédia, ás 20 e 22 horas.

SERRADOR — "Uma mulher livre", comédia, ás 20 e 22 horas.

GINASTICO — "Desejo", drama, ás 21 horas.

FENIX — "Os amores de Sinhazinha", comédia, ás 20 e 22 horas.

GLORIA — "Bonitão", comédia, ás 20 e 22 horas.

RIVAL — "Moinho de Vento", comédia, ás 20 e 22 horas.

JOÃO CAETANO — "Coração materno", opereta, ás 20 e 22 horas.

RECREIO — "Não sou de briga", revista, ás 20 e 22 horas.

CARLOS GOMES — "Sonho Carioca", revista, ás 20 e 22 horas.

REPUBLICA — "Alvorada do Brasil", revista, ás 20 e 22 horas.

O COMENTARIO DA NOITE

No final da representação de "Coração Materno", o Saint-Clair Sena perguntou ao Olavo de Barros quem era aquele ator que faz o frade barbado.

— E' o Perpetuo, irmão do Silva Filho do Recreio, ao que o conhecido compositor comentou:

— O de lá é interino no elenco do Valter.

MENU DO DIA

Por SaintAnge

ALMOÇO:

Fundos de alcachofras.
Molho mayonnaise.

* * *

Peixe nevado com camarão (1)
Batatas á alemã.

* * *

Frango assado.
Salada

* * *

Gelatina inglesa com morango.

* * *

(1) PEIXE NEVADO: — Ferva a agua com um ramo de cheiro e cebola, depois jogue dentro um peixe partido em três. Deixe levantar a fervura e tire do fogo. Faça um creme de camarão da seguinte maneira: Tome 1 quilo de camarões, descasque e leve a cozinhar num refogado sem tomate e 1 1|2 xicaras de agua. Divida em 2 partes; uma, soque e passe por uma peneira e a outra parta os camarões pelo meio, ao longo, reserve. Leve a tostar 1 colher de farinha com outra de manteiga, em seguida molho com 1 xicara de leite, junte a massa de camarão, o molho coado, uma nada de spice, algumas gemas, contanto que tenha reservado 6 claras, e leve a cozinhar o crême. Arrume num prato de ir ao forno as lascas grandes do peixe, bem secas e brancas. Sobre elas despeje o crême e deixe a esfriar 20 minutos. Antes de servir, bata em neve as 6 claras, junte uma colher de chá de fermento, sal e um pedacinho de casca de limão. Cubra o crême com elegancia e leve a dourar em forno quente. Retire do fogo e faça ao redor coroadura com camarões reservados. Sirva com as batatas.

* * *

JANTAR:

Sopa de castanhas.

* * *

Ensopado de Vitela.
Legumes.

* * *

Roastbeef.
Soufflé de batatas.

* * *

Pudim de pão.

SABONETE
Dorly
PREÇO POR PREÇO E' O MELHOR!
A' venda em todo o Brasil

DIA ASTROLÓGICO

HOJE, 26 — A tarde é duvidosa para viagem e impropria para experiências psiquicas.

ACONTECERA' HOJE.

AO LEITOR:

— Seguem-se as possibilidades felizes ou não de hoje, com horas e numeros promissores para os leitores nascidos em qualquer dia, mês e ano dos periodos abaixo:

PARA OS NASCIDOS:

ENTRE 22 DE DEZEMBRO E 20 DE JANEIRO: — Satisfação intima e alegria pela tarde. A manhã será indiferente. 11, 12 e 14; 20, 21 e 23. (hs. e ns.)

ENTRE 21 DE JANEIRO E 18 DE FEVEREIRO — Mentalidade apolitica, boa previsão. Porém, dificuldades nas realizações. 2, 14 e 19; 20, 23 e 28. (hs. e ns.)

ENTRE 19 DE FEVEREIRO E 20 DE MARÇO: — Imprudencia, prejuizo devido ás fraquezas comasiadas. 6, 7 e 8; 24, 25 e 26. (hs. e ns.)

ENTRE 21 DE MARÇO E 20 DE ABRIL: — Facilidades para dar forma artisticas ás coisas. 1, 3 e 5; 10, 12 e 14. (hs. e ns.)

ENTRE 21 DE ABRIL E 21 DE MAIO: Dia francamente favoravel a encontros amorosos e novas relações de amizade. 1, 13 e 15; 28, 31 e 51. (hs. e ns.)

ENTRE 22 DE MAIO E 21 DE JUNHO: — Versatilidade, inquietude e negocios paralizados. 16, 18 e 20; 61, 81 e 92. (hs. e ns.)

ENTRE 22 DE JUNHO E 22 DE JULHO: — Dia proprio para as grandes realizações, com surprezas agradaveis. 15, 17 e 19; 78, 80 e 91. (hs. e ns.)

ENTRE 23 DE JULHO E 23 DE AGOSTO: — Decisões beneficas e sucesso nos empreendimentos. 21, 22 e 23; 30, 40 e 50. (hs. e ns.)

ENTRE 24 DE AGOSTO E 22 DE SETEMBRO: — Nervosismo e saude abalada. 6, 15, 24; 24, 42 e 69. (hs. e ns.)

ENTRE 23 DE SETEMBRO E 22 DE OUTUBRO: — Concretização de negocios pendentes e noticias promissoras. 2, 3 e 4; 38, 48 e 58. (hs. e ns.)

ENTRE 23 DE OUTUBRO E 22 DE NOVEMBRO: — Oposição e confusão psiquica; á tarde será mais razoavél. 5, 6 e 7; 32, 33 e 34. (hs. e ns.)

ENTRE 23 DE NOVEMBRO E 21 DE DEZEMBRO. — Pequenas possibilidades e mente suspeitosa. 8, 9 e 10; 35, 45 e 55. (hs. e ns.)

REGISTO

ANIVERSARIOS

Fazem anos hoje:

SENHORES: — Manuel Lavrador, nosso confrade de imprensa; Jorge Doria; Edgar de Duque Estrada; Angelo da Cruz; Joaquim Borges de Souza; Francisco Leonoir Mesocourt; cap. Manuel Fernandes ds Anjos; Cassiano Ricardo; Orlando de Gois; Joaquim Borges de Souza; Mario Mendes; Anibal Petersen Junior; Paulo Sampaio; Francisco José de Oliveira; Luiz Otavio da Silva e Gratuliano Santos.

SENHORAS: — Terezina Porto da Silveira; Georgina Catapreta e Magnolia de Carvalho.

SENHORINHA: — Lindinha Espirito Santo.

MENINO: — Carlinhos, filho do sr. Joaquim Viana Carmen.

— Fez anos, ontem, a poetisa Elora Possolo Chaul.

"DIARIO DOS ESTADOS"

Estão de parabens os nossos colegas do DIARIO CARIOCA, com a passagem, a 17 do corrente, de mais um aniversario daquele brilhante matutino que tão relevantes serviços tem prestado ao povo do Rio e ao Brasil.

Fundado pelo insigne jornalista e antigo senador José Eduardo de Macedo Soares, dirigido e secretariado respectivamente pelos jornalistas Horacio de Carvalho Junior e Danton Jobim, DIARIO CARIOCA tem tido uma ação fecunda e laboriosa, tendo sido um dos baluartes da ultima campanha politica e o que mais se bateu pela redemocratização do Brasil.

Aos nossos amigos e colegas do DIARIO CARIOCA, as congratulações do "Diario dos Estados".

CASAMENTOS

Amanhã, da senhorinha Elza Sampaio de Almeida Cunha, filha do dr. Antonio Stanislau de Almeida Cunha, com o sr. Adalberto Oliveira Rocha, filho do sr. Deocleciano Rocha e da sra. Josemina de Oliveira Rocha.

A cerimonia religiosa, será efetuada, ás 15 horas, na matriz de São Francisco Xavier.

— Domingo, ás 10 horas, na igreja Coração de Maria, no Meyer, da senhorinha Luiza Feital, filha do sr. Gerondino Feital e da sra. Rosa Feital, com o sr. Alberto Garcia, do alto comercio, filho do sr. José Garcia Esperon e da sra. Carolina Morais Garcia.

O ato civil terá lugar na Setima Circunscrição na rua D. Manuel, ás 9 horas.

BATIZADOS

Será levado hoje ás 16,30 horas, á pia batismal, da igreja de N. S. de Lourdes, o menino Helio, filho do sr. Val-

FESTAS

CENTRO MINEIRO — Amanhã, ás 22 horas, o Centro Mineiro fará realizar uma festa dansante, na Casa do Estudante do Brasil.

CENTRO EXCURSIONISTA — O Centro dos Excursionistas levará a efeito no dia 30, ás 20 horas, em sua séde social, a "Noite do Veterano".

COMEMORAÇÕES

Realiza-se amanhã, ás 20 horas, no salão nobre do Edificio Lore do Colegio Batista, uma festa de arte em comemoração do cinquentenario da morte de Carlos Gomes.

SOLENIDADES

CONTINGENTE DE GUARDAS CIVIS FERROVIARIOS — No Clube Social Olimpico Ferroviario, a contingente de guardas civis ferroviarios fará realizar, amanhã, uma festa comemorativa do seu 1º aniversario de criação.

VIAJANTES

Desembarcaram, em aviões da NAB as seguintes pessoas:

DE FORTALEZA: — Valdir Diogo Siqueira, Maria Luiza F. Lima, Maria Bandeira Torres, Giselda Costa Barroso, Maria Antonieta C. de Oliveira, Heloisa Ferreira, Branca Vilar Olsen, Gonçalo Paiva Cavalcante, Augusto Fiuza Pereira, Raimundo Rodrigues Lima, Adolfo Saguis.

DE TEREZINA: — Mario Murillo Aragão, Clarindo Brito Veras.

DE BELO HORIZONTE: — Anfiloquio Colaço Veras, Teodoro Machado, Silvia Machado.

DE RECIFE: — Eduardo Melo Xavier Ribeiro, Alice Claudia Silva Ramos, Raul de Castro, Zaida Maria Tazer da Justa.

DE J. PESSOA: — Zely de Meira Lima, Antonio de Meira Lima, Maria da Guia Pedrosa Gondim, e José da Silva Mousinho.

ENTERROS

Foram sepultados ontem:

A's 10 horas, no cemitério do Carmo, do sr. Frutuoso de Souza Leite.

— No cemiterio de S. João Batista, ás 14 horas, o sr. Oliva Moura.

— A's 16 horas, no cemiterio de São Francisco Xavier, o sr. José Bruno.

MISSAS

Serão celebradas hoje:

Na igreja de S. João Batista, ás 6 horas, do sr. Angelo Pereira da Silva.

— A's 3 horas, do sr. Manuel Antonio da Veiga Bastos, na igreja do Rosario.

— Na igreja do Carmo, ás 9,30 horas, do sr. Antonio da Veiga Bastos.

— Na igreja da Divina Providencia, ás 10 horas, do sr. Raul Garcia Rodrigues.

— A's 10 horas, na igreja de Santa Rita, da sra. Jaci Rodrigues de Lima, filha da viuva desembargador Leopoldo Augusto de Lima.

— Da sra. Teresa B. de Souza Morais, ás 10,30 horas, no altar-mór da igreja da Candelaria.

Conferencias

DR. LAURO SALES — Hoje, ás 20 horas, sobre Jesus Cristo, no Gremio Espirita Nazareno.

— SR. ASCENSO FERREIRA — Hoje, ás 21 horas, na A. B. I., sobre o tema — "Espirito é sentimento da vida nordestina".

— PROF. DJACIR MENEZES — Amanhã, sabado, ás 16 horas, na sede da Associação Cristã de Moços, sobre o tema: "O movimento critico das bases da matematica e renovação da logica".

— PADRE RAUL DESOBRY — Hoje, ás 17 horas, na séde da Juventude Universitaria Catolica (praça 15 de Novembro, 101, 2º andar), sobre "A situação universitaria da Paris do após guerra".

— PROF. CARLOS CHAGAS FILHO — Amanhã, ás 9 horas, no salão de conferencia do Hospital Moncorvo Filho, sobre "Importancia biologica e clinica dos radioisotopos".

REGINA
A rainha das aguas de colonia!

Concertos

MONIQUE DE LA BRUCHOLERIE, pianista, hoje, ás 17 horas, no Municipal.

ROBERTO MIRANDA, tenor, hoje, ás 21 horas, na E. N. de Musica.

FLORENCE FISHER, cantora, hoje, ás 21 horas, na Sociedade Brasileira de Cultura Inglesa.

MIECIO HARSOWSKY, pianista, amanhã, ás 21 horas, na A. B. I., 8º recital do Ciclo Bach.

O. S. B., amanhã ás 16 horas, no Municipal.

O. S. B., depois de amanhã, ás 10 horas, no Rex.

LAIS WOLLARD, cantora, 28 do corrente, ás 21 horas, na E. N. de Musica.

ALICE STEENHOREN, 29 do corrente, ás 21 horas, no Inst. Brasil-Estados Unidos.

Exposições

CARLOS PRADO, no Museu N. de Belas Artes.

LULA CARDOSO AIRES, no Ministerio da Educação.

CINCO PAULISTAS — Desenho e pintura, no Instituto dos Arquitetos do Brasil, Edificio Odeon, 1º andar.

T. KAMINAGAI, no hall do Hotel Serrador, á praça Getulio Vargas.

BAILADO MODERNO, no Ministerio da Educação.

EDGARD WALTER, no Palace Hotel.

EUGENIO PFISTER, no Liceu de Artes e Oficios.

RADIOS - RADIOLAS
Toca-Discos — Discos
A vista e a Longo Prazo
SE QUER CONSTRUIR SEU PROPRIO RADIO, ADQUIRA O MATERIAL EM
ARISTIDES SILVA
R. Luiz de Camões, 51

Regressa a Buenos Aires o Correspondente do "New York Times"

Regressou ontem, a Buenos Aires, a bordo do "clipper" da Pan American World Airways, o jornalista norte-americano Frank L. Kluckhohn, especialista em assuntos europeus, que tratou como observador em diversas capitais do Velho Mundo. O periodista estadunidense encontra-se, agora, destacado como correspondente do "New York Times" na capital argentina.

COMPRAM-SE
Roupas Usadas
Máquinas de escrever e de costura ventiladores, cautelas, radios e tudo que represente valor. Atende-se a domicilio. Sr. Moysés, Tel. 43-7180

Reuniões

INSTITUTO BRASILEIRO DE HISTORIA DA MEDICINA — Realiza-se no proximo dia 30, ás 20.30 horas, no Ministerio da Educação uma solenidade promovida pelo Instituto Brasileiro de Historia da Medicina, na qual serão recebidos por essa entidade, na categoria de seus membros honorarios, os srs. Samuel Libanio, J. J. Velho da Silva, e Ari de Oliveira Lima. Saudando os homenageados, em nome do Instituto, falarão o dr. Paulo Artur Pinto da Rocha, que pronunciará, uma conferencia sobre o tema — "Historico de 3 administração sanitarias na Capital da Republica".

P. E. N CLUBE — Amanhã, o P. E. N. Clube far uma sessão publica, na avenida Nilo Peçanha, 26, ás 16.30 horas com o seguinte programa: Saudação ao prefeito municipal, pelo deputado Afonso de Carvalho; récital de poesias por seus proprios autores: Olegario Mariano; Maria Eugenia Celso; Jorge de Lima; Raul Pederneiras; Osorio Dutra; Maria Carvalhães; Ada Macagi Bruno Lobo; Raul Machado; Faustino Nascimento e outros; representação pelo Grupo Anchieta; dirigido pela atriz Ester Leão, de comedias em um ato de Claudio de Souza, Jarbas de Carvalho e Paulo Barros.

— SOCIEDADE DE MEDICINA E CIRURGIA — A Sociedade realizará no proximo dia 30, ás 21 horas, uma mesa redonda sobre organização e assistencia hospitalar. Já deram sua adesão á iniciativa diretores de hospitais e medicos de nomeada.

— INSTITUTO ARGENTINO-BRASILEIRO DE CULTURA — Está marcado para breve o reinicio das atividades do Instituto Argentino Brasileiro de Cultura, fundado a 9 de junho de 1934. Assinala o fato a iniciativa do presidente em exercicio, professor Aloisio de Castro, convocando para o proximo dia 30 do corrente, na sala da diretoria da A. B. I. ás 17 horas, uma reunião da assembléia geral, de todos os membros do Instituto, para o preenchimento de cargos, vagos na sua diretoria e Conselho, bem como para votar outras medidas de interesse geral relativas ao programa a ser desenvolvido, de agora por diante.

CAXAMBÚ
GRANDE HOTEL
ABERTO O ANO TODO
Telefone 62. Caixa Postal 7

Os Inspetores de Alunos Desejam Melhoria de Situação

Em reunião realizada ontem, num dos salões do Externato Pedro II, os inspetores de alunos dos Ministerios da Educação e Saude e da Justiça, resolveram apelar para o Governo e autoridades do ensino, no sentido de que a classe seja olhada com mais deferencias.

Essa deliberação foi tomada em vista de que, até o momento presente, muito embora já fosse feita a reestruturação de todo o funcionalismo, continuem os inspetores de alunos, relegados a um plano secundario.

O quadro da classe, cuja letra inicial é "E" e termina em "H" possui uma infinidade de claros que, por motivos desconhecidos, não são preenchidos.

Muito embora se saiba que, segundo os estatutos do funcionalismo publico, a antiguidade é um dos fatores preponderantes para promoções, existe no seio da classe dos inspetores de alunos individuos com mais de 25 anos de serviços que ainda se encontram no inicio da carreira.

Eleito o Conselho Deliberativo do I.B.E.C.C.

Realizou-se, a 22, no Palácio Itamarati, a assembléia geral extraordinária para preencher os lugares vagos no Conselho Deliberativo do I. B. E. C. C., que se compõe dos Delegados governamentais, que não façam parte da Diretoria, e de representantes de grupos culturais, até o total de quarenta.

Presidiu a sessão o dr. Levi Carneiro, presidente do Instituto, secretariado pelos srs. Ministro Barbosa Carneiro, Renato Almeida, Alvaro Lins e Luiz Heitor. Abrindo a assembléia o presidente declarou que se ia eleger vinte três membros do Conselho Deliberativo, que eram os vagos, pelo fato de três dos vinte delegados governamentais fazerem parte da Diretoria.

Procedida a chamada e a votação, apurou-se que tinham sido eleitos vinte dois, não tendo feito segundo escrutinio, em virtude de não haver mais número regulamentar.

Os eleitos foram os seguintes: D. Ana Amélia Queiroz de Mendonça — Isabel Junqueira Schmidt — Professor Aloysio de Castro — Ministro Ataulfo gas — Dr. Claudio de Souza — de Paiva — Dr. Alvaro Moreira — Professor Carlos Cha- Dr. Danta Costa — Coronel Dulcidio Espirito Santo Cardoso — Professor Everardo Backheuser — Dr. Fernando Tude de Souza — Profesor Flexa Ribeiro — Professor Haroldo Valadão — Dr. Herbert Moses — Embaixador Hildebrando Accioly — Professor Ignacio Azevedo Amaral — Dr. Hélio Gama — Professor Pedro Calmon — Dr. Raul Bitencourt — Embaixador Caul Fernandez — Dr. Rodrigo Otávio Filho e Professor Ugo Pinheiro Guimarães.

Dr. Newton Motta
Médico
DOENÇAS DE SENHORAS — OPERAÇÕES — PARTOS
Consultorio: Av. Rio Branco, 128 s/515
TEL. 42-6468
Consultas das 9 ás 12

Concerto da Policia Militar no Municipal

Sob os auspicios do Departamento de Difusão Cultural da Prefeitura, a revista "Brasil Musical", fará realizar domingo proximo dia 28, ás 10 horas, no Teatro Municipal, um concerto da banda de musica da Policia Militar e solistas de renome nos meios artisticos nacionais.

A regencia estará a cargo do maestro tenente Valdemiro Guedes e os solos serão executados pelos consagrados artistas Maria Sá Earp, Carmen Gomes, Rei e Silva e Paulo Fortes.

Romaria Espanhola no "High-Life"

Patrocinada pela colonia espanhola do Rio de Janeiro, e organizada pela Associação de Amigos do Povo Espanhol (ABAPE), realizar-se-á domingo próximo, 28 de julho, em comemoração do Dia de Santiago, uma Romaria Espanhola nos luxuosos salões do "High-Life".

A festa contará com a participação de duas famosas orquestras que atuarão das 16 ás 24 horas, bem como com a presença de um "gaiteiro" e de outros espetaculos tipicos. Haverá diversas mesas de refrescos, servidas por senhoritas da colonia espanhola, trajando costumes tipicos das diversas regiões da Espanha.

Os fundos arrecadados na Romaria serão remetidos aos refugiados espanhois na França, por intermedio do governo do dr. Giral.

Doenças Nervosas
DR. NEVES MANTA
RUA SEN. DANTAS, 40
De 15 ás 18 horas

Dentista para crianças e adultos
DR. MAURICIO NASLAUSKY
Lg. da Carioca, 5 (Ed. Carioca), 3.º and. sala 306 — Tel. 42-2746
2as. 4as. e 6as. Feiras

Conselho Federal Provisorio de Medicina

Foram nomeados para constituir o Conselho Federal de Medicina Provisório, como membros efetivos, os doutores Roberval Cordeiro de Farias, presidente, Abelardo Marinho, Antonio Ferrari, Alvaro Tavares de Sousa, Aluisio de Paula, Clovis Correia da Costa, Hermógenes Pereira e, na qualidade de suplentes, Alberto Nupieri, Arlindo Lemos Junior, Carlos Renato Grey, Hugo Firmeza, José de Castro, Goiana, José Joaquim Pereira Junior e Tomás da Rocha Lagôa.

Dr. Esmaragdo Ramos
Docente da Fac. Nac. de Medicina. Doenças do aparelho digestivo. Estagio especializado em clinicas e hospitais americanos. Assembléia, 104 — Sala 1.105 — Tels. 42-8324 e 27-5099

Não se esqueça

PAGAMENTOS

NO TESOURO — Hoje, os tabelados no 2º dia util a saber: Extranumerarios mensalistas — Presidencia da Republica e orgãos subordinados; Departamento Administrativo do Serviço Publico, Comissão Especial da Faixa das Fronteiras, Comissão Central de Requisições, Conselho de Imigração e Colonização, Conselho Federal do Comércio Exterior, Conselho Nacional de Aguas e Energia Eletrica. Diaristas: Presidencia da Republica, Departamento Administrativo do Serviço Publico, Comissão Especial de Faixa das Fronteiras, Conselho Federal do Comércio Exterior, Conselho Nacional de Aguas e Energias Eletrica e Conselho de Imigração e Colonização. Mensalistas: Departamento Federal de Compras, Serviço do Patrimonio da União, Recebedoria do Distrito Federal, Tribunal de Contas, Diretoria Geral e Serviço do Pessoal, Diretoria da Despesa Publica, Serviço de Comunicações, Diretoria das Rendas Internas, Serviço de Estatistica Economica e Financeira, Contadoria Geral da Republica, Divisão do Material, Divisão e Delegacia Regional do Imposto de Renda, Laboratorio Nacional de Análise, Caixa de Amortização, Divisão de Obras, Tarefeiros: Serviço de Estatistica Economia e Finanças, Divisão e Delegacia Regional do Imposto de Renda, Recebedoria do Distrito Federal, Diaristas:: Administração do Edificio da Fazenda, Gabinete do Ministro, Contadoria Geral da Republica, Serviço do Patrimonio da União, Caixa de Amortização, Laboratorio Nacional de Analises, Divisão do Material, Departamento Federal de Compras, Recebedoria do Distrito Federal, Serviço de Comunicações, Ministerio das Relações Exteriores — Funcionarios: Secretaria de Estado, Corpo Diplomatico, Extranumerarios — Mensalistas: Departamento de Administração. Em disponibilidade do Ministerio das Relações Exteriores. Aposentados: Ministros do Supremo Tribunal Militar, Ministros do Supremo Tribunal Federal e Desembargadores do Tribunal de Apelação, Juizes e Promotores.

O PAGAMENO DO PESSOAL DA AERONAUTICA

O pagamento de vencimentos e vantagens do pessoal da Aeronautica começou a ser feito hontem aos oficiais da ativa, da reserva e reformados, e ao pessoal das Auditorias da Aeronautica e Unidades com sede nesta capital, cujas requisições deram entrada no prazo estabelecido. O ministro e os brigadeiros serão pagos em seus gabinetes.

A ordem para os demais pagamentos é a seguinte: Hoje a partir das 11 horas — funcionarios civis titulados, mensalistas e pensionistas, dia 27, a partir de 9 horas — pessoal diarista e tarefeiros; dia 5 de agosto — manutenção de familia.

Os pagamentos serão feitos na Divisão de Finanças.

MINISTERIO DA JUSTIÇA: — Pagamento do Pessoal:

Na Tesouraria do Departamento de Administração do M. J. N. I. serão efetuados os pagamentos relativos ao mês de julho, de acordo com a seguinte escala:

Dia 26 — Repartições do 2º dia.
Dia 30 — Repartições do 3º dia.
Dia 31 — Repartições do 4º dia.
Dia 1 de agosto — Repartições do 5º dia.
Dia 2 de agosto — Repartições do 6º dia.

"Figura", de Kaminagai, cuja exposição de pintura, ha dias aberta no 1º andar do Hotel Serrador, tem alcançado grande exito. Desse talentoso artista disse Candido Portinari: "Kaminagai, pintor japonês, fez em Paris, durante 15 anos, a sua formação de autentico artista. A sua pintura, grave e simples, inspirada na natureza, se reveste de qualidades apreciaveis, que o tornam merecedor da consideração do publico".

CAIXA REGULADORA DE EMPRESTIMOS: — Será feito hoje das 12 ás 17 horas o pagamento das seguintes propostas de emprestimos na importancia total de ... Cr$ 59.711,00.

Comuns — Efetivos, matriculas ns. 13983 — 15432 — 27491 — 02750 12979 — 29711 — 12140 — 28758 13969 — —31296.

Emergencia — Tratamento de saude, matriculas ns.: 02769 — 18299 — 80145; natividade, matricula n. 31627.

— São pagas tambem as propostas já anunciadas neste mês não recebidas.

O GLOBO escreveu: "INES DE CASTRO" é, sem duvida, uma das mais belas horas de arte que o cinema já produziu.

A VISITA DO GENERAL EISENHOWER AO BRASIL

COMO ESTÁ ORGANIZADO O PROGRAMA DAS FESTIVIDADES

General Eisenhower

O general Dwight David Eisenhower, do Exercito norte-americano, acompanhado de sua comitiva composta do tenente-general Hoyt Sanford Vandenberg e majores-generais Howard McCrum Snydir, Wilton Burton Persons, Alexander Day Surles e Willard Stewart Paul, alem de outras altas patentes, chegará a esta capital no proximo dia 4 de agosto, em visita ao Brasil, onde permanecerá como hospede do nosso Exercito, até o dia 10, quando regressará.

Será ele recebido festivamente nesta cidade, tendo a Secretaria Geral do Ministerio da Guerra organizado o programa oficial, segundo o qual varias demonstrações de apreço estão previstas.

O general Eisenhower e sua comitiva no dia imediato de sua chegada, isto é, no dia 5, fará as visitas oficiais e tomará parte numa recepção na residencia do embaixador norte-americano.

No dia 6, fará visitas aos Estabelecimentos, Corpos de Tropa e repartições militares e ás 21 horas será homenageado no Itamarati com um banquete oferecido pelo presidente da Republica, seguido de recepção.

No dia 7, visitará a Escola Militar em Rezende para, de regresso, ser alvo de uma recepção pela sociedade americana no Gavea Golf Club.

No dia 8, será alvo de uma recepção pela Assembléia Nacional Constituinte, no Palacio Tiradentes; e outra, ás 17,30 horas, no Palacio do Exercito.

No dia 9, falará á imprensa, ás 9,30 horas, no gabinete do adido militar norte-americano.

A seguir, palestrará com o pessoal militar do Exercito americano, na residencia do embaixador de seu país no Brasil.

Após almoçar com o chefe da Nação ás 13 horas, presidirá uma cerimonia de condecoração, ás 16,30 horas, na residencia daquele embaixador. Por ultimo, ás 17,30 horas, no Copacabana Palace Hotel, dará uma recepção de despedida.

No dia 10, sabado, partirá, ás 8 horas, do Aeroporto Santos Dumont de regresso aos Estados Unidos da America do Norte, acompanhado de sua ilustre comitiva.

OFICIAIS BRASILEIROS A' SUA DISPOSIÇÃO

O ministro da Guerra passou á disposição do ilustre visitante e sua comitiva os seguintes oficiais brasileiros: general Mascarenhas de Morais, coronel Bina Machado e Azambuja Brilhante, tenente-coronel Luiz Gomes Pinheiro, major dr. Hermillo Gomes Pereira, capitães Hervé Berlandes Pedrosa e Walt Durães Ribeiro.

FORO MILITAR

QUEREM PROCESSAR O JORNALISTA

No Supremo Tribunal Militar deu entrada um processo oriundo de Juiz de Fora, no qual o representante do Ministerio Publico recorre do despacho do auditor da 4.ª Região Militar que indeferiu o seu pedido de arquivamento do inquerito policial a que responderam os civis Silverio Antonio da Costa, Gonçalo José de Moura, José de Moura e bacharel Alcides Junqueira, todos acusados de irregularidade contra o Serviço Militar.

Tambem figura nesse processo um artigo assinado de autoria do jornalista Renato de Alencar, publicado no "Diario de Noticias" desta Capital de 11 de abril do corrente ano, sob o titulo: "Salvemos a dignidade do Exercito Nacional", inquinado de impatriotico e, por isso, o seu autor foi apontado, a Justiça desta Capital, para que tome as providencias que julgar convenientes.

Esse recurso criminal tomou o n.º 3041, e foi distribuido aos ministros Vaz de Melo, relator, que imediatamente mandou o mesmo com vista ao procurador geral da Justiça Militar, para os devidos fins.

O CASO DAS ISENÇÕES CRIMINOSAS

Deverá prosseguir hoje, na 2.ª Auditoria de Guerra, o sumario de culpa dos inumeros casos envolvidos no escandaloso caso das isenções criminosas do serviço militar, por ocasião da organização da FEB.

MONTEPIO

Pela 1.ª Auditoria Regional foram remetidos á Diretoria da Despesa Publica os processos de montepio militar nos interesses das senhoras Alcina Ramos Marinho, e Maria de Lourdes e Joana Malvina da Conceição. Pela 3.ª, foram remetidos com o mesmo destino os de Maria Vitorino de Araujo, Otacilia Barros de Abreu Vieira e Otacilia Carvalho de Souza, e a Pagadoria de Inativos e Pensionistas os processos de Etelvina Teodoro e outras.

ARQUIVAMENTO DE PROCESSOS

O auditor da 3.ª Auditoria Regional mandou arquivar o processo referente aos capitães do Regimento Andrade Neves, Eloi Massei de Oliveira Barros e Carlos Bicá de Freitas, por não se tratar de crime militar.

EM PROL DA COOPERAÇÃO DE TODOS OS POVOS

Fala á Imprensa o Sr. Benjamin Cohen, Secretario e Assistente Geral da ONU e Chefe do Seu Serviço de Publicidade

O sr. Benjamin Cohen falando aos jornalistas

O sr. Benjamin Cohen, secretario Assistente Geral e chefe do Serviço de Publicidade da ONU, que no momento se encontra entre nós a serviço daquela organização internacional, reuniu, ontem, na A. B. I., os representantes da imprensa a fim de fazer uma exposição sobre o funcionamento dos trabalhos daquela entidade, especialmente no carater informativo.

OS ORGANISMOS COMPONENTES DA ONU

O sr. Benjamin Cohen, que já esteve no Brasil em 1922, dispondo-se a maneira como está constituida a Secretaria da ONU, fez, primeiramente um rapido historico da formação de grande Assembléia Internacional. Em seguida definiu os organismos integrantes da Secretaria: a) — Escritorio Central da Secretaria; b) — Departamento de Assistencia Publica e Conselho de Segurança, c) — Departamento de Assistencia Economica; d) — Departamento de Assuntos Sociais; e) — Departamento de Fideicomissos ou de Tutela; f) — Departamento Legal; g) — Departamento de Conferencias e Serviços Federados; h) — Departamento de Serviço Financeiro; i) — Departamento de Informações Publicas.

DEPARTAMENTO DE INFORMAÇÕES PUBLICAS

O Departamento de Informações Publicas compreende divisões de planejamento de Serviços Administrativos, e outras seções. Proporciona á imprensa radios e outros meios de informação, e todo o material necessario para que se possa acompanhar os trabalhos da ONU. A Sala do Conselho de Segurança, em Nova York, organizada pelo Departamento de Informações, dispõe de 600 assentos no recinto, sendo 300 para a imprensa, alem de 10 cabines de transmissão. Ha um completo arquivo em discoteca, sendo registados todos os discursos proferidos pelos delegados de todos os países. A assistencia no que respeita á fotografia e materia grafica, é completa. Cerca de 300 fotografos de imprensa exercem suas atividades junto á ONU. Tambem quanto ao cinema estão perfeitamente organizados os serviços. O proprio Departamento está elaborando 4 filmes, um dos quais de longa metragem, sobre as reuniões do Conselho de Segurança e outros orgãos. Em Nova York ha um grande aparelho de televisão, que permite aos jornalistas que não puderam encontrar lugar no recinto acompanhar os trabalhos do Conselho.

REPRESENTANTES DA IMPRENSA

Respondendo a uma pergunta de um jornalista, o sr. Benjamin Cohen, esclareceu que ha 850 representantes da imprensa acreditados junto á ONU, pertencentes a 32 países diversos. A proposito, acrescenta, que seria interessante que jornalistas brasileiros, comparecessem á proxima reunião da Organização das Nações Unidas, em setembro. Diz que teve grande satisfação em saber que o chanceler brasileiro levara consigo para a Conferencia da Paz, diversos representantes da nossa imprensa.

OUTROS SERVIÇOS DA ONU

Em seguida o Sr. Benjamin Cohen passou a expor a organização de outros serviços da ONU, demorando-se a respeito da Comissão dos Direitos do Homem, examinando questões que já foram estudadas e resolvidas pelo organismo.

Entrando a definir outros serviços, o sr. Benjamin Cohen, esplana a situação dos seus funcionarios, a cuja atuação se procura assegurar o maximo de independencia e de imparcialidade.

CENTROS DE INFORMAÇÃO

Passa depois o Sr. Benjamin Cohen a expor o que serão os Centros de Informações que serão organizados em varias partes do mundo. Os Centros serão espalhados pelas principais cidades, obediente a um criterio geografico, de modo a compreenderem zonas equivalentes em movimento.

FEDERAÇÃO MUNDIAL DOS JORNALISTAS

Respondendo a uma pergunta, explicou o chefe de publicidade da ONU, que, de acordo com o que ficou estabelecido em Londres, será criada a Federação Mundial dos Jornalistas, proposta no Congresso de Copenhague e que contando com 82 mil membros sindicalizados, pedirá reconhecimento como representante mundial da classe jornalistica.

Militares Nacionais e Estrangeiros Condecorados

AS COMENDAS SERÃO ENTREGUES NO "DIA DO SOLDADO"

O presidente da Republica na qualidade de Grão Mestre da Ordem do Mérito Militar, promoveu no Quadro Ordinario do Corpo de Graduados Efetivos dessa Ordem: ao grau de comendador os generais de brigada Nicanor Guimarães de Souza, João Carlos Barreto, João Teodureto Barbosa, Mario Travassos, Orestes da Rocha Lima e Lamartine Pais Leme. No Quadro Suplementar do Corpo de Graduados Efetivos: ao grau de comendador o general da reserva dr. Humberto Martins de Melo. Nomeou — para o quadro ordinario do Corpo de Graduados Especiais da mesma ordem, com o grau de oficial, o tenente-coronel Wilbur M. Clemens, do Exército Norte-Americano. Para o Quadro Ordinario do Corpo de Graduados Efetivos dessa ordem: com o grau de comendador, os generais de brigada Jaime de Almeida, Artur Hescket-Hall, Juarez Tavora, João Luiz Monteiro de Barros. Com o grau de oficial, os coroneis Nelson de Melo, Delmiro Pereira de Andrade, Otavio Monteiro Aché, Ribaldo Pereira da Camara, Armando de Morais Ancora, Emilio Rodrigues Ribas, Osvaldo de Araujo Mota, Ari Salgado Freire, Agenor Brayner Nunes da Silva, Edgardino de Azevedo Pinta, Luiz Correia Barbosa, Armando Batista Gonçalves, José Dantas Arêas Pimentel, Oscar de Barros Falcão, José Carlos de Sena Vasconcelos, Sadi Folch, Jair Dantas Ribeiro, Aurelio de Lira Tavares, Antenor de Alencar Lima Augusto Imbassaí, Hugo Afonso de Carvalho e Altair de Queiroz; os tenentes coroneis Samuel da Silva Pires, Amauri Kruel, Elias Americano Freire João da Costa Braga Junior, Antonio Acioli Borges, Francisco Damasceno Ferreira Portugal, Silvino Casterda Nobrega, Aricles Gonçalves Pinto, Miguel Cardoso, Anibal de Andrade, Mario Mendes de Morais, Heitor Borges Fortes, José Pinheiro de Ulhoa Cinta, Floriano da Silva Machado, Hugo de Matos Moura, Salm de Miranda, Aguinaldo José de Sena Campos, Julio Teles de Menezes, Solon Lopes de Oliveira, João Manoel Lebrão e Mario Ferreira Barbosa Pinto; os tenentes-coroneis médicos Aquiles Galoti e Bonifacio Antonio Borba e o ten. cel. I. E. Leonidas Amaro. Com o grau de cavaleiro, os majores Orlando Gomes Ramagem, Diogio de Figueiredo Moreira Junior, Alvaro Alves da Silva Braga, João Tarciso Bueno, José Alexino Bitencourt, Emilio Garrastazú Medice, João Costa, Antonio Marques de Almeida Morais, Paulo Francisco Torres, Antonio de Souza Junior, Antonio de Mendonça Rollim, Luiz Mendes da Silva, Edgar de Abreu Lima, José Horacio da Cunha, Jardel Fabricio, Ernesto Geisel, Nei Caldas Cerqueira e Heitor Almeida Herrera; os majores médicos Ar Duarte Nunes, Carlos de Paiva Gonçalves e Sadi Cahen Fischer e o capitão José Campos de Aragão. Para o quadro suplementar do corpo de graduados efetivos; com o grau de oficial, o coronel Leoni de Oliveira Machado. Com o grau de cavaleiro, os tenentes-coroneis da reserva Olpivio Gondin de Uzeda, Pedro Ascenção e Arione Brasil e o major da reserva Malvino Reis Neto.

Essas condecorações vão ser entregues solenemente no "Dia do Soldado", na cerimonia que terá lugar perante o monumento do "Duque de Caxias", patrono do Exército, na data de 25 de agosto proimo.

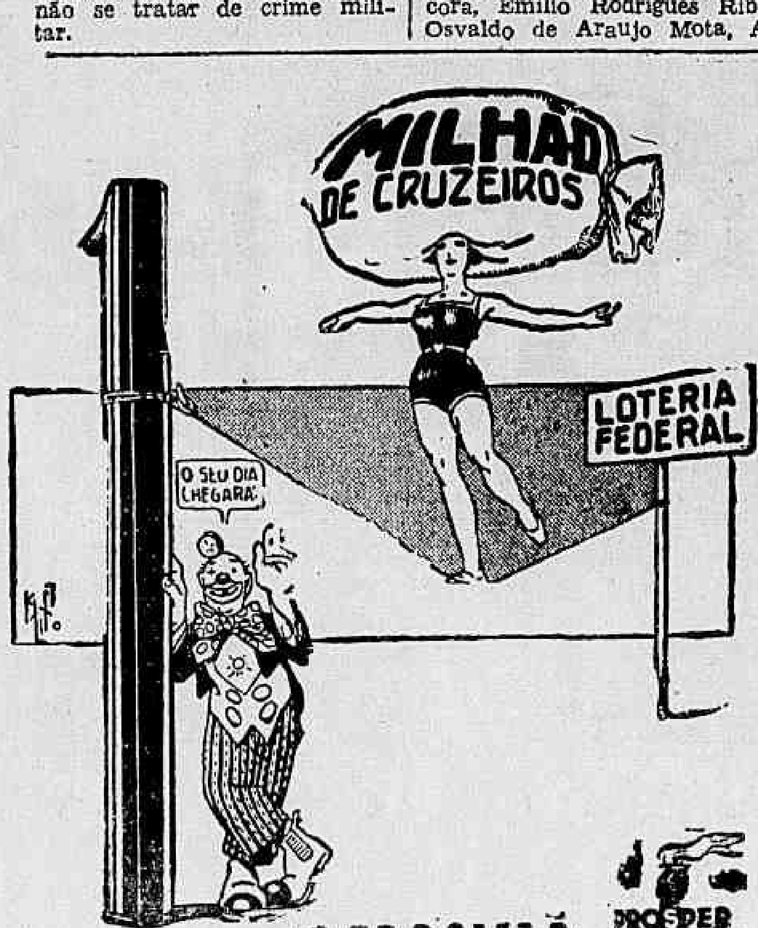

Dr. Americo Caparica
Clinica Medico Cirurgica
Consult. R. Visconde do Rio Branco, 31 — Tel. 42-2005
Diariamente das 16 ás 19 hs.
Res. Rua Paulo de Frontin, 103-2.º — Tel. 32-1875

Octavio Babo Filho
ADVOGADO
Rua 1.º de Março, 9 — Tel. 42-5161

HOJE,
em sua encantadora "boite" do Posto 6, o
ATLÂNTICO "night-club"
apresenta, num espetaculo digno de sua sensibilidade, os seguintes "astros" de "music-hall":
IRA-ARI, a rainha das piruetas; MARCEL KLASS; MARGARITA DEL; DORIAN SISTERS; ZÉ FIDÉLIS, o inimigo n.º 1 do mau humor; PRINCIPE MALUCO, o rei do humorismo e "MISS" VALÉRIA, a unica mulher magica.
*
FON-FON e sua orquestra com os "crooners":
JACQUELINE,
LILI MORENO,
DIAMANTINA,
EDITH,
SIMONEY
e
LOUIS COLE.
"Grill" desde ás 21,30 hs.
"Matinée" aos domingos ás 17 horas
Reserva de mesas para o "sweepstake" 27-6891 e 27-0165
Restaurante ao lado desde ás 18 horas

MERCADOS

Instituto do Açucar e do Alcool

Simultaneamente á divulgação da noticia de que vai ser extinto o Instituto do Açucar e do Alcool circulou a informação de que o presidente da "Comissão de Abastecimento" no Estado de Minas, ordenou o restabelecimento imediato dos trabalhos em quatro usinas, há longo tempo paralisados. Será simples coincidencia, mas o fato é que a intervenção direta dum delegado do governo nas prerrogativas do Instituto, induz, de fato, a acreditar no fundamento do boato sobre a extinção daquele orgão. Como é do dominio publico, as atribuições daquela autarquia são as de limitar a produção, controlar a sua distribuição ao consumo, fixar cotas e datas do funcionamento de usinas, inclusive autorizar a instalação de novas e a reabertura ou não de velhos estabelecimentos do genero. Mas a invasão do alto representante dos poderes publicos no circulos das atividades do Instituto, se não é um sintoma que a atual administração não poupará a derrocada dessas autarquias, nem mesmo aquelas que pareciam resistir a todas as criticas, como é o caso do nos é um indicio de que se anima um conflito de autoridade, talvez para se ex-I. do A. e do A., pelo meperimentar a sua resistencia a um proposito de destrui-la.

O ESFORÇO BRITANICO

Parece não ser só no setor da industria de aviões que a Inglaterra envida esforços para colocar-se como principal fornecedor dos mercados sul-americanos. Tambem disputa, com igual interesse, o abastecimento de automoveis. Assim, para intensificar negocios automobilisticos, encontra-se, há duas semanas, nd capital da Argentina alto funcionario do governo britanico. Agora, pelo "Highland Monarch", ontem aportado á Guanabara, chegou grande carregamento de automoveis, motocicletas,, etc, o que é, por assim dizer, uma demonstração pratica e efetiva de que a Grã-Bretanha se prepara ativamente para recuperar a sua antiga situação de grande exportadora para a America do Sul.

CAMBIO

O mercado de cambio abriu ontem, em posição estavel e inalterado. O Banco do Brasil vendia a libra á vista no cambio livre para entrega pronta a Cr$ 78.70 59 e o dolar a 19.53 e comprava á Cr$ 75,52 22 e a Cr$ 18.74 respectivamente.

Assim fechou inalterado.

O Banco do Brasil afixou as seguintes taxas para venda de cambiais:

A vista:

Libra	78.70 59
Dolar	4.56 31
Coroa sueca	——
Franco suiço	4.56 31
Peso chileno	0.63
Peso boliviano	0,46 50
Peso argentino	4,83 72
Peso uruguaio	11.06 52
Escudo	0,79 39
Coroa dinamarquesa	4.06 98
Franco	0,16 40
Franco belga	0.44 56

O Banco do Brasil para compra das letras de cobertura atixou as seguintes taxas:

Libra	75,52 22
Dolar	18,74
Franco suiço	4.37 85
Peso chileno	0.60 45
Peso boliviano	0.44 18
Escudo	0.76 18
Coroa sueca	——
Coroa dinamarquesa	3.90 50
Franco	0.15 75
Peso uruguaio	10.41 11
Peso argentino	4.60 73

CAMARA SINDICAL

RIO, 24 do corrente.

	LIVRE
Londres	78.70 59
Suiça	4,57 24
Nova York	19.54
Portugal	0.80 71
Uruguai	11.08 76
Belgica (f. b.)	0.44 56
Argentina	4.85 51
Chile	0.63
França	0.16 52
Tcheco-Slovaquia	0.61

OURO FINO

O Banco do Brasil comprou ontem a grama de ouro fino na base de 1.000 por 1.000 ao preço de Cr$ 22,70 e vendia ao de Cr$ 22,25.

BOLSA DE VALORES

O mercado de Valores, ontem, esteve muito movimentado e acusou vendas desenvolvidas, com grande numero de titulos em evidencia.

As apolices da divida publica estiveram calmos e accessiveis. Funcionaram as obrigações de guerra accessiveis, tendo as apolices municipais reguladas calmas e as de sorteio, estaduais, em declinio. As ações de bancos e companhias funcionaram em boa posição.

CAFÉ

O mercado de café funcionou ontem, calmo e com os preços inalterados. O tipo 7 foi cotado ao preço de Cr$ 44.80 10 quilos, na tabua e não houve vendas sobre o produto.

Fechou inalterado.

Cotações por 10 quilos:

Tipo 3	Nominal
Tipo 4	Nominal
Tipo 5	Nominal
Tipo 6	Nominal
Tipo 7	44.80
Tipo 8	44.30

PAUTA SEMANAL — E. do Rio — Café Comum Cr$ 3.00.

PAUTA MENSAL — E. de Minas — Café Comum Cr$ 2.80

MOVIMENTO ESTATISTICO

Entradas 15.283 sacas, saindo 7.230 pela Leopoldina; 2.030 pela Central; 4.685 pelo Regulador Espirito Santo; 735 pelo Regulador Fluminense. Rio e 603 por cabotagem. Embarques nada. Existencia .... 687.203 sacas.

AÇUCAR

Regulou ontem, esse mercado estavel, sem preços declarados e negocios regulares.

Fechou inalterado.

MOVIMENTO ESTATISTICO

Entradas 7.830 sacas de Campos. Saidas 8.900. Existencia 23.273 sacas.

ALGODÃO

O mercado de algodrão funcionou ontem, firme, sem alteração nas cotações e entregas regulares.

Fechou inalterado.

MOVIMENTO ESTATISTICO

Entradas nada. Saidas 930. Estoque 38.602 fardos.

SERVIÇO AEREO

Aviões esperados e a sair hoje

Panair — Partida ás 5.30 horas, para Caravelas, Salvador, Maceió, Recife, J. Pessoa, Natal, Fortaleza, S. Luiz e Belem; ás 5.35 horas, para B. Horizonte, Araxá e Uberaba; chegada ás 13.35 horas; partida ás 5.40 horas, para S. Paulo, Curitiba, e P. Alegre; ás 6.05 horas, para S. Paulo, Bauru, C. Grande, Corumbá; ás 14.15 horas, para S. Paulo; chegada ás 17.35 horas; chegada ás 15.25 horas de P. Velho, Manaus, Santarem, Belem, Carolina, Barreiras e Pirapora; ás 16.25 horas de P. Alegre e S. Paulo.

PAN AMERICAN AIRWAYS — Partida ás 6 horas, para Caravelas, Salvador, Maceió, Recife, Natal, Fortaleza, S. Luiz, Belem, Port of Spain, San Juan e Miami; cregada ás 15.45 horas; partida ás 7.30 horas, para S. Paulo, P. Alegre, Montevidéu e B. Aires; chegada ás 16.25 horas; chegada ás 16.30 horas de Miami, San Jan, Port of Spain, Belem e Barreiras.

CRUZEIRO DO SUL — Partida ás 6 horas, para Belem do Pará; ás 7 horas, para Caracas; ás 7 horas, para Cuiabá; chegada ás 11 horas de P. Alegre; ás 16 horas de B. Aires e as 16,10 horas de Recife.

VASP — Partida para São Paulo ás 6.55; ás 9.30; ás 13.30 e ás 15 horas; chegada ás 8.40; ás 11,15; ás 14.15 e ás 16.45 horas.

LAB — Partida para São PauloPaulo, ás 9 e ás 12 horas; chegada ás 13.20 e ás 16.50 horas; partida para Salvador, Maceió, Recife e Natal ás 5.30 horas.

REAL — Partida para S. Paulo ás 10 e ás 14.45 horas; chegada ás 9.20 e ás 14.05 roras; partida para S. Paulo e Curitiba, ás 8 horas; chegada ás 16.05 horas.

AEROVIAS BRASIL — Partida ás 0, ás 13 e ás 16 horas, para S. Paulo; ás 6.45 horas, para P. Alegre; ás 9 e ás 13 horas, para Curitiba; ás 5.55 horas, para Belem.

Proteção ao Gado Zebú

O ministro da Agricultura declarou ontem aos jornalistas, por ocasião da inauguração da Sala de imprensa daquele Ministério, que recebera do presidente da Republica a informação de que seria criado, em breve, numa de nossas ilhas, um quarentenário para o gado zebú, destinado á exportação para o Mexico e para os Estados Unidos. Motiva tal atitude, segundo ainda informação do ministro, o fato daqueles dois países estarem recusando esse nosso produto, atacado muitas vezes de aftose.

DR. BELMIRO VALVERDE
VIAS URINARIAS
Comunica a seus amigos e clientes que reassumiu a sua clinica.
Consultorio: — Edificio Porto Alegre, 11.º andar salas 1118/19 diariamente das 12 ás 15. R. Araujo Porto Alegre, 70. Tel.: 22-0923

INSTITUTO DE APOSENTADORIA E PENSÕES DOS INDUSTRIARIOS
AVISO AOS EMPREGADORES
De acordo com o Decreto-Lei n.º 9.403 de 25-6-46, a partir de 1.º de julho corrente, são contribuintes obrigatorios do Serviço Social da Industria (SESI) todos os empregadores subordinados a este Instituto.
As instruções para o recolhimento dessa contribuição deverão ser obtidas na Delegacia do Instituto (Av. Graça Aranha, 81-loja A).

NO BRASIL EM 1949 A "COPA DO MUNDO"!

Otavio

NOTICIARIO DO CONGRESSO DE LUXEMBURGO — PLENAMENTE SATISFATORIA A ATUAÇÃO DO SR. LUIZ ARANHA — A RUSSIA NA F. I. F. A. — A REUNIÃO DE ONTEM

LUXEMBURGO, 25 (AFP) — Na grande sala do Cassino, nesta capital, os delegados dos trinta paises que participam do Congresso da Federação Internacional de Futebol, foram recebidos esta manhã pela Federação Luxemburguesa de Futebol.

Os congressistas estiveram depois na Prefeitura, onde foram recebidos oficialmente pelo sr. Hamilius, prefeito de Luxemburgo.

Depois da parte protocolar, os trabalhos foram imediatamente iniciados na grande sala de sessões, na Prefeitura.

O presidente, sr. Jules Rimet, pediu a todos os delegados observassem a mais estrita disciplina, limitando-se ás questões constantes da ordem do dia.

O delegado espanhol propôs, fosse resolvido por aclamação, dar doravante o nome de "Copa Jules Rimet" á antiga "Copa do Mundo".

Mas logo depois o delegado iugoslavo levantou-se para expressar seu pezar por ter a proposta partido da Espanha "que não cumpriu com seu dever durante a grande guerra".

O presidente retrucou que o Congresso estava reunido para discutir esporte e nada mais. Que as outras questões seriam discutidas pelo Comitê executivo.

A ata do Congresso de Paris foi aprovada por unanimidade.

O delegado luxemburguês e o delegado francês foram designados por aclamação para aprovarem a ata oficial.

Foram adiados para outra sessão os pontos da ordem do dia referentes á filiação e demissão de associações nacionais, devido ao projeto de modificação dos estatutos da FIFA.

O relatorio do secretario geral, relativo ao periodo decorrido desde o ultimo congresso e que foi enviado a todas as federações, não foi objeto de qualquer observação, sendo, portanto aprovado.

Foram tambem aprovados o balanço, acusando um saldo credor de 138.000 francos suiços bem como as contas das receitas e despesas e o projeto de orçamento para o periodo de dois anos.

O sessão da manhã foi levantada logo a seguir.

A RUSSIA NA F. I. F. A.

LUXEMBURGO, 25 (A. F. P.) — Na sessão da tarde de hoje a Federação Internacional de Footbal Association (FIFA) examinou o pedido de filiação da Russia e a realização do Campeonato Mundial de Futebol.

Como já foi anunciado a Federação de Futebol da Russia manifestou desejo de fazer parte da Fifa e, assim, toma parte no Congresso. O pedido foi apresentado pela Iugoslavia e a Tchecoslovaquia, tendo sido aprovado, porém sob reserva, e a pedido formal da propria delegação russa.

Foi igualmente resolvido confiar uma das cinco vice-presidencias á Russia. Assim, doravante o Comitê Executiva da Fifa, terá a seguinte constituição: um presidente e cinco vice-presidentes (dois nomeados pelo Congresso, um pela America do Sul, um pelas Associações britanicas e um nomeado pela Russia).

EM 1949 E NO BRASIL

Ficou resolvido tambem que o Brasil organizará o Campeonato Mundial de Futebol em 1949 e que a taça nele disputado, a "Coupe du Monde" passará a chamar-se de agora em diante "Coupe Jules Rimet".

Caberá á Suiça organizar em 1951 a disputa da segunda "Coupe Jules Rimet".

Estabeleceu-se viva discussão sôbre a designação e contrôle dos arbitros e juizes de linha para os jogos internacionais, e a Assembléia aprovou uma recomendação no sentido de escolher os arbitros e os juizes de linha entre três de um mesmo país. Ficou decidido ainda que o arbitro que dirigir um encontro internacional deve antes ter a aprovação da Federação Nacional a que pertencer.

Finalmente foi rejeitada uma proposta estipulando que o arbitro e os dois juizes de linha devem ser designados por uma Comissão Internacional, porém foi aceita uma proposição para que seus honorarios sejam estabelecidos pela Comissão Internacional de juizes.

Depois dessas decisões a sessão foi levantada.

HIPISMO

VÁRIAS NOTAS

HANDICAPPER

Esboça-se nesta capital a fundação de uma associação de criadores de equinos, cuja finalidade será o aperfeiçoamento intensivo do cavalo nacional, criando registo genealogico para as raças e mestiços que ainda não o possuam, patrocinando provas exclusivas para seus registados e orientando os criadores.

Não será um orgão regional, pois apoiam a iniciativa criadores dos Estados do Rio de Janeiro, São Paulo, Minas Gerais e Rio Grande do Sul.

Oxalá medre a semente.

* * *

As chuvas caidas em S. Cristovão nos ultimos dias da semana não impediram a realização do VIII Concurso Hipico da temporada oficial, programado para o Posto de Remonta do Rio.

A prova de abertura — Estado de São Paulo — com as caracteristicas da classe "A", exclusiva, teve o seguinte resultado: Vencedor — Tupan 3º, com o sr. Luiz Barroso, da Sociedade Hipica Brasileira (52 s); 2º lugar — Cigana, com o sr. Jorge Dias Garcia, tambem da S.H.B. (54 s 45); 3º lugar — Arapuan, montado pelo ten. Floriano Chagas, do Regimento Andrade Neves (55 s 1/5) e 4º lugar — Irajá, com o sr. José Bulcão (1 m 1 s).

Os dois primeiros colocados são cavaleiros civis novos, mas muito promissores, pois vêm mantendo significativa regularidade nos ultimos concursos. Os animais classificados passaram para a classe "B".

A prova de energia — Capitão Rubem Continentino — deu ensejo a que a Federação Hipica Metropolitana homenageasse a um dos nossos melhores cavaleiros militares do momento. Essa prova foi aberta á "omnia" classe, em barragem e á altura maxima de 1m,50.

Venceu-a o melhor conjunto cavalo-cavaleiro existente, atualmente nesta capital, ou seja Apolo, montado pelo sr. Hermes Vasconcelos, com 12 pontos perdidos. Em 2º, "ex-aequó", Charrua, com o cap. Ubirajara de Barros e Casulo com o sr. Jurandir Patrone, ambos com 15 p.p. Em 4º, com mais um ponto apenas, Jujuba, com o sr. Roberto Marinho.

Este cavaleiro, antes de montar Jujuba, sofreu, na mesma prova, emocionante rodada com Joá ao saltar o muro simples de 1m,50, o que não impediu que, demonstrando entusiasmo e coragem, ainda se classificasse com Jujuba. Dos 28 concorrentes apenas 9 terminaram o percurso, havendo 1 forfait, 1 desistencia e 17 eliminações.

Parece-nos que, como soe acontecer em alguns paises europeus, os muros simples, nas provas de energia, a partir de certa altura deveriam ser compostos por "tijolos" ou "briquettes" de madeira. Tal providencia viria prevenir acidentes cujas consequencias são faceis de imaginar.

* * *

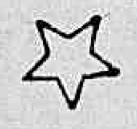

Ao contrario do que sucedeu com o concurso hipico, as chuvas caidas na Barra da Tijuca tornaram o campo de polo impraticavel, não se realizando o jogo que deveria ter lugar no campo do Itanhangá Golf Club.

Aproveitamos a oportunidade para retificar para "Shangai" o nome da equipe que em nossas notas de 6ª feira p.p. demos como sendo "General Gerhardt".

* * *

Tambem na capital paulista o mau tempo privou os aficionados do trote de sua reunião dominical.

Estavam programados 4 pareos, sendo 1 preparativo e 3 em "sulky", todos na base de 3.400 metros, pois com os "handicaps", dado em metros, mais longa ainda fica a distancia a percorrer.

Patrocinado por um criador sul riograndense deverá realizar-se, no primeiro domingo de agosto, um premio sobre uma milha (1.609 metros), em 3 eliminatorias e 1 final, com dotação ainda a determinar.

O MUNDO ESPORTIVO EM REVISTA

BOX

NOVA YORK, 25 (U.P.)—O match de box entre Tony Zale e Rocky Graziano, em disputa do titulo de campeão mundial de peso-medio, marcado para o dia 26 de setembro, foi novamente adiado. Os organizadores desse encontro arguiram que no dia 26 de setembro será realizada a magna festa religiosa israelita, sendo por isso adiado o match para 27 ou 28 daquele mês.

CICLISMO

LONDRES, 25 (A.F.P.) — O ciclista Basil Francis fracassou na tentativa de quebrar o record britanico do percurso de uma hora em bicicleta.

Francis, nesse tempo, percorreu amadorismo serão fixados pemanecendo assim o record em mãos de Frank Southal, que fez 42 kms. e 40 metros, em 1926.

Acredita-se que o forte vento que soprou sobre a pista impediu grandemente ao ciclista de obter melhor marca.

NATAÇÃO

PARIS, 25 (A. F. P.) — O campeão francês de natação, Nakache, foi acareado com o seu acusador, no Tribunal Militar. O juiz de instrução enviou novamente o processo para receber novas informações, e dentro de 15 dias decidirá se o campeão deve ser processado, caso em que ficara sob a jurisdição do Tribunal Militar. Deve ser lembrado que um ex-deportado acusou Nakache de ter ajudado os enfermeiros alemães a pesar os "candidatos" ao forno crematorio no campo de concentração de Dachau.

ALPINISMO

PARIS, 25 (A.F.P.) — Será em Biarritz que a Federação Internacional de Ski fará realizar o seu primeiro Congresso de após guerra, tudo fazendo prever uma reunião animada, que decidirá não somente o desenvolvimento de provas importantes, na proxima estação, como tambem o futuro desse saudavel esporte.

Com efeito, os limites do amaadorismo serão fixados pelos esquiadores-monitores, e ninguem duvida, a este respeito, que as teorias apoiadas pelos americanos e canadenses estão em oposição com as outras nações européias. E é, portanto, do resultado dessas discussões que se decidirá da sorte dos proximos campeonatos mundiais e dos jogos olimpicos que normalmente são previstos como devendo se desenrolar na Suissa, na magnifica Estação de São Moritz.

ATLETISMO

PRAGA, 25 (A.F.P.) — Resultados do "Torneio Internacional de Atletismo":

100 metros — 1.º, Ewell (E. U.), 10"7/10; 2.º, David (Tch.), 10"9/10.

3.000 metros — 1.º, Blyklinie (Hol.), 8'27" (record holandês).

800 jardas — 1.º — Ruytter (Hol.), 1'56"4/10.

200 metros — Ewell (E.U.A.), 21"3/10.

Salto com vara — Ben (Tch.), 4,16 metros. (Foram batidos os records da Tchecoslovaquia e da Europa).

TENIS

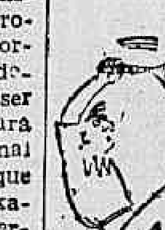

PARIS, 25 (A. F. P.) — No Estadio Roland foram disputadas hoje partidas semi-finais simples para senhoras e cavalheiros, em disputa ao Torneio de Tenis Internacional da França.

Quatro jogadoras americanas lutaram para a classificação final, mas a vitoria coube a misses Osborne e Betz, que derrotaram suas antagonistas, miss Brough e miss Bundy, respectivamente.

As duas vencedoras demonstraram grande forma e que são possuidoras de alta classe e apurada técnica.

Miss Osborne venceu miss Brough por 7 x 5 e 6 x 3 e miss Betz, a vencedora do Torneio de Wimbledon, pela contagem de 6 x 3 e 6 x 4, derrotou a sua adversaria miss Bundy.

Nas segundas semi-finais simples para cavalheiros, depois de emocionante partida, onde a combatividade dos jogadores empolgou a assistencia, Marcel Bernard surpreendeu os entendidos vencendo o campeão francês Yvon Petra pela contagem de 7 x 5, 2 x 6, 3 x 6, 7 x 5 e 6 x 2.

Igualmente renhida foi a disputa da semi-final que reuniu o americano Tom Brown e o tcheco Drobny. Fazendo alarde de mobilidade e malicia, Drobny levou a melhor sobre Brown pelo score de 7 x 5, 3 x 6, 6 x 4, 5 x 7 e 6 x 2.

PARIS, 25 (A.F.P.) — E' a seguinte a classificação geral da corrida automobilistica "Volta da França", levando em conta as bonificações e penalidades impostas aos corredores: 1.º, Vietto, com 24 horas, 21 minutos e 38 segundos; 2.º, Robic, com 24 horas, 24 minutos e 6 segundos; 3.º, Lazaridas, com 24 horas, 32 minutos e 19 segundos; 4.º, Teisserie, com 24 horas, 33 minutos e 37 segundos; 5.º, Baito, com 24 horas, 36 minutos e 14 segundos; 6.º, Brambilla, com 24 horas, 41 minutos e 7 segundos.

Belacosa a Atração do Treino do Botafogo

Ensaiaram, Ontem, Alvi-Negros e Sancristovenses

O exercicio do Botafogo, ontem realizado, registrou uma novidade: a presença de Belacosa, zagueiro paulista. O novo defensor alvi-negro, embora não estando em forma, demonstrou boa colocação e rebatida segura.

O treino foi movimentado e bastante proveitoso. A equipe titular atuando com mais coesão, venceu pela contagem de 2 a 1.

Os goals dos vencedores foram marcados por Heleno e Geninho e o dos vencidos por Tim.

Os quadros foram os seguintes:

TITULARES — Osvaldo; Gerson e Belacosa (Sarno); Ivan, Papeti e Negrinhão; Nilo, Tovar, Heleno, Geninho e Braguinha.

RESERVAS — Arí; Laranjeira e Sarno (Luzitano); Valdemar, Pakozdi e Cid; Otilio, Limoeirinho, Osvaldinho, Tim e Isaltino.

O TREINO DOS SANCRISTOVENSES

Os profissionais sancristovenses treinaram em conjunto ontem á tarde preparando-se para o choue de depois de amanhã com o Canto do Rio.

O exercicio dos alvos não contou co ma presença de Louro, Correia e Jorge. Os dois primeiros por estarem contundidos e o ultimo, dispensado pela direção técnica. Mesmo assim, o ensaio esteve bastante movimentado, registrando-se, no final, um empate de 1 tento. Osvaldinho assinalou o ponto dos titulares e Nelson o dos reservas.

Estiveram assim constituidos os dois quadros:

EFETIVOS — Delanir; Mundinho e Florindo; Indio, Santamaria e Souza; Osvaldinho, Neca, Julio Nestor e Magalhães.

RESERVAS — Ramiro; Pelado e Barradas; Richard, Nelson e Jair; Xandoca, Helvio, Haroldo, Costa e Paulo.

Assistência Técnica da C. B. de Basquete nos Estados

SEGUE PARA BELO HORIZONTE O TECNICO OTACILIO BRAGA — CONFERENCIAS E ENSINAMENTOS PARA OS MINEIROS

Pelo avião da Panair de domingo próximo, segue para Belo Horizonte o diretor tecnico da Confederação Brasileira de Basketball, sr. Otacilio de Souza Braga, que ali vai para proporcionar aos basketballers mineiros instruções de carater técnico, sobretudo no que se refere ás atuais regras de basketball.

S. s. fará um curso rapido de ensinamento aos juizes da Federação Mineira e proporcionará aos desportistas mineiros a ocasião de ouvir duas conferencias especialmente preparadas com o objetivo de aclarar pontos dubios e de ministrar ensinamentos sobre a técnica do moderno basketball.

O regresso de Otacilio Braga está marcado para o dia 31 do corrente, pela mesma via.

Inicia-se assim o programa da Confederação Brasileira de Basketball de visitas de carater técnico-administrativo ás suas filiadas.

Esportivo Helenico x Grajaú

PELO CERTAME DE TENIS DE MESA

Hoje, á noite, em prosseguimento ao aludido torneio, preliarão as equipes do Velo Sportivo Helenico e Grajau Tenis Clube. Servirá de juiz o sr. rá o sr. Moacir Araujo Manoel Gomes e como Representante da entidade funciona-

Aproxima-se a Realização do Circuito "Boa Vista"

Os aficionados do automobilismo terão o ensejo de presenciar depois da amanhã a disputa do "Circuito Quinta da Boa Vista". Naquele belo recanto de São Cristovão, valores do automobilismo nacional estarão em ação, devendo os corredores proporcionar belo espetaculo desportivo.

OS PARTICIPANTES

Intervirão na corrida de domingo os seguintes automobilistas:

Carros de Corrida: 2 — Geraldo Avelar; 4 — Bianco; 6 — Costa e Silva; 8 — Casini; 10 — Fernandes da Silva; 12 — Oldemar Ramos e 14 — Domingos Lopes.

Carros de Turismo: 30 — Herba; 32 — Garcez; 34 Fortuna; 36 — Magalhães; 38 — Osmar; 40 — Keips; 42 — Daquer; 44 — Vilela; 46 — Julio de Morais; 48 — Moura; 50 — Stepanine; 52 — Ambrosio; 54 — Fernandes; 56 — Mauricio; 58 — Rubem e 60 — Nogueira.

ANTECIPA-SE SENSACIONAL A PROVA AUTOMOBILISTICA — OS CONCORRENTES

Foi definitivamente organizado o seguinte programa para as competições que no proximo domingo, dia 28, serão realizadas na Quinta da Boa Vista:

Parte da manhã: —

As 9 horas: 1.ª eliminatoria da categoria de Turismo e Desportos (autos) em 10 voltas na pista com os seguintes concorrentes: Carro n. 30 Charles Herbá, carro n. 32 Carlos Garces, carro n. 34 José Fortuna, carro n. 36 Fernando Coelho Magalhães, carro n. 38 Osmar Fernandes Lage, carro n. 40 Hans Krips, carro n. 42 Annuar de Góes Daquer, carro n. 44 Alcides Vilela.

As 9.20 horas: 2.ª eliminatoria da categoria de Turismo e Desporto (autos) em 10 voltas na pista com os seguintes concorrentes: Carro n. 46 João Julio de Moraes, carro n. 48 Aldo Moura, carro n. 50 Antonio Stefanini, carro n. 52 José Ambrosio, carro n. 54 Fernando José Fernandes, carro n. 56 Mauricio Palmeira, carro n. 58 Pierre Robin, carro n. 60 Valdemar Martins Nogueira e carro n. 62 Aurelio Ferreira.

As 9.45 horas: Prova final para autos de categoria de Turismo e Desporto, concorrendo os 10 melhores tempos registrados nas provas eliminatorias.

Parte da tarde —

As 14 horas: Prova de motociclismo com os seguintes concorrentes: — Djalma Nogueira da Silva, Sergio Sales Rosa, José Lopes de Barros, Carlos Alberto dos Reis, Jeronimo da ST. Claudionor Pacheco da Silva, Osvaldo José Fernandes Guimarães, Valter Nogueira da Silva e Jorge Nascimento Rocha Santos.

As 14.45 horas: Prova de classificação para os autos especiais para corridas. Uma volta na pista.

As 15 horas: Prova principal para carros especiais de corridas, em 40 voltas na pista, com os seguintes concorrentes: Carro n. 2 Geraldo Avelar, carro n. 4 Gino Bianco, carro n. 6 Diogo da Costa e Silva, carro n. 8 Henrique Casini, carro n. 10 Antonio Fernandes da Silva, carro n. 12 Oldemar Ramos, carro n. 14 Domingos Lopes.

Durante este dia, será cobrado ingresso na Quinta da Boa Vista, na importancia de Cr$... 5,00 por pessoa e automoveis a importancia de Cr$ 50,00 sendo a entrada de veiculos exclusiva pelo portão do lado do viaduto de São Cristovão.

Julgamento do "Caso" Maneca

AS REUNIÕES DE HOJE NA C. B. D.

O Tribunal de Justiça Esportiva da C.B.D. foi convocado para uma reunião hoje ás 17 horas. Figuram na "ordem do dia" duas importantes questões, quais o recurso do E. C. Baía sobre o cumprimento de alguns dias restantes do contrato pelo jogador Maneca e o recurso do Tribunal de Justiça Esportiva da Federação Mineira de Futebol, do seu primeiro ato, mandando computar a favor do Vila Nova os pontos do jogo daquele clube com o Metaluzina, do qual este ultimo saiu vencedor por 3 a 2.

Tudo parece indicar, entretanto, que essas questões não tenham solução na reunião desta tarde. Isto porque os dois processos foram requisitados, para vistas. O advogado do Esporte Clube Baía, sr. Nelson Carneiro, aliás, não foi atendido ainda no seu pedido, por falta de despacho. E o advogado do Metaluzina, que é o nosso colega de imprensa Abraim Tebet, requereu, ontem, o outro processo constante da "ordem do dia" da reunião de hoje.

GARANTIDO PELA LEI O CANTO DO RIO

Será julgado, hoje, pelo Tribunal de Justiça, da F. M. F., o caso do jogo Canto do Rio x Vasco da Gama.

Conforme noticiamos ontem, o clube niteroense não foi indiciado pelo Tribunal porque cupriu a lei, incluindo na sua equipe um jogador habilitado pelo exame medico, possuidor da respectiva ficha de controle.

O que Zarci não apresentou foi a chapa radiografica, que é um complemento do exame, o que importa numa infração cometida pelo jogador, por cuja falta não pode o Canto do Rio ser prejudicado. Zarci foi indiciado para explicar o caso e caberá ao orgão disciplinar decidir sobre o tão debatido assunto.

Não existe nenhum dispositivo de lei que possa influir na perda dos pontos do Canto do Rio em favor do Vasco.

Enfim, como tudo é possivel, esperemos pela reunião de hoje.

PERDERA OS PONTOS O S. CRISTOVÃO

Por ter incluido o jogador Baleiro, sem exame medico, no jogo de reservas contra o Vasco, o S. Cristovão perderá o ponto do empate conquistado.

ALZILAR COSTA EM APUROS

Estão indiciados os juizes Adelino Ribeiro de Jesus Neves de Souza, e Alzilar Costa. Este ultimo dirigiu o jogo Madureira x Botafogo e omitiu na sumula as agressões de Esquerdinha em Ivan e de Spinelli em Esquerdinha.

JOGADORES QUE SERÃO JULGADOS

Na reunião de hoje serão julgados os seguintes jogadores:

DO VASCO — Djalma.

DO CANTO DO RIO — Hernandez, Rubinho e Zarci.

DO FLAMENGO — Biguá e Jervel.

DO SÃO CRISTOVÃO — Nestor, Magalhães e Baleiro.

DO BOTAFOGO — Arí e Gerson.

DO AMERICA — Paulo.

Football Cinematografico

Realizando-se amanhã o jogo entre o Universal Filmes F. C. e o Glorioso F. C., no campo do Ana Neri F. C. ás 15 horas, a direção técnica do Universal Filmes F. C. convoca para este mesmo dia (sábado) ás 14,30 horas, os seguintes jogadores: Nelson Orlando, Nelson Ozório, Ladislao, José, Mario, Antonio, Moacir, Vitor, Edgard, Sales, Rui, Soares, Valter, Pessoa, Aluizio e Cabral, avisamos de antemão que todos estes jogadores deverão comparecer devidamente uniformizados.

Funcionará como juiz desta interessante peleja o já muito conhecido desportista Nei Sodré.

Convidamos tambem a todos os colegas para completarem o quadro da torcida do Universal Filmes F. C.

PUNJAB ESTEVE ONTEM NA PISTA DE GRAMA PARA CONHECER O TERRENO NO QUAL CORRERÁ O G. P. BRASIL

PRECEDÊNCIA

PEDRO DANTAS

Ao estrear na Gavea, correndo uma "barbadona", sob a direção de Valdemiro de Andrade, Cloro completou a volta fechada e seguiu até a milha, preparando-se para os 2.400 do "São Francisco Xavier". Era um experimentado nessa distancia e em outras mais largas, que nunca lhe foram desfavoraveis. E aqui mesmo seu "entreinement" vinha sendo o dos "cracks", orientado para as provas de fundo. Tambem não lhe causaria embaraço a grama, frequentador, que foi, de San Isidro, em sua campanha argentina, com expressivas atuações nesse terreno.

Anunciando aquela primeira exibição, num "handicap" a 15 dias do seu primeiro compromisso classico, foi noticiado que seu companheiro habitual de trabalho era o nacional Eldorado, que ele batia com facilidade ou "cozinhava", modestamente. O "São Francisco Xavier" mostrou-o, no final, batido pelo nacional, por uns dois corpos, ao contrario do que se tinha verificado naqueles trabalhos. Na verdade, sua carreira não foi de todo má, não foi um fracasso completo, como o de High Sheriff, como o de Typhoon, porque, afinal, o cavalo esteve na carreira, chegando a participar de sua fase decisiva. E, se não correspondeu inteiramente, o fato encontrava explicação cabal numa afecção dos cascos, que até lhe retardava a estréia, combinada com a grama dura.

A vitoria do filho de Clarim no premio "Marinha Americana", disputado no ultimo domingo em pista molhada, veio, pois, restabelecer o resultado habitual dos seus trabalhos junto com o alazão do sr. João Guimarães. Será essa questão de precedencia resolvida ainda do mesmo modo no Grande Premio "Brasil"? Depende, em primeiro lugar, do estado da raia, pois na grama seca, é provavel que se repita a ordem do "São Francisco Xavier". Além disso, deve-se considerar que a distancia, se não prejudica ao argentino, melhora a "chance" do nacional, que é consumado longeiro e deverá apresentar-se, na reta, para a atropelada costumeira. Em terreno macio, ambos serão concorrentes qualificados e respeitaveis. Na grama dura, deve-se, logicamente, el'minar o argentino. O atleta argentino, como diria o Barbado.

A REUNIÃO DE SEGUNDA-FEIRA PRÓXIMA

1º paréo — 1.600 metros — A's 13.40 horas — .. .. Cr$ 22.000,00.

			Ks.	Cts.
1	1	Rolante	56	20
	2	Araçagy	56	'60
2	3	Aldeão	56	30
	4	Ipê	56	40
3	5	Cruzeiro II	56	50
	6	Tibagy II	56	80
	7	Peter Pan	56	80
4	8	Chilito	56	50
	"	Curemas	54	50
	"	Vicenta	54	50

2º pareo — 1.400 metros — A's 14.10 horas — .. .. Cr$ 15.000,00.

			Ks.	Cts.
1	1	Trinta e Três	56	30
2	2	Galante	52	35
3	3	Dianteira	54	50
4	4	Informada	54	20
	5	Ibérty	50	40

3º pareo — 1.500 metros — A's 14.40 horas — .. .. .. Cr$ 25.000,00.

			Ks.	Cts.
1	1	Cordon Rouge	55	25
2	2	Sundial	55	30
	3	Paraguaia	53	35
3	4	Guaiba	55	60
	5	Folia	53	60
4	6	Halo	55	60
	7	Jingo	55	60

4º pareo — 2.000 metros — A's 15.20 horas — .. .. Cr$ 27.000,00.

			Ks.	Cts.
1	1	Cerro Alto	56	30
	2	Galhardia	50	50
2	3	Galhardo	52	50
	4	Estrilo	56	50
3	5	Bacharel	56	18
	6	Monte Carlo	52	50
4	7	Orelfo	52	60
	"	Ofigia	50	60

5º pareo — 1.000 metros — A's 15.50 horas: — .. .. .. Cr$ 14.000,00 — "Betting".

			Ks.	Cts.
1	1	Eldora	56	35
	2	Dique	56	25
	3	H. A. S.	50	80
2	4	Presumição	58	35
	5	Brigador	56	60
	6	Ipané	50	60
3	7	Amostra	54	10
	8	Anina	56	50
	"	Chistoso	54	50
4	9	Mexicana	54	50
	10	Timbu'	58	60
	11	Fistico	54	80
	"	Nhá Dona	48	80

6º pareo — 1.500 metros — A's 16.25 horas — .. .. Cr$ 15.000,00. — "Betting".

			Ks.	Cts.
1	1	Nero	54	16
	"	Shangai Kid	50	16
2	2	Retumbante	58	80
	3	Singil	56	80
	4	Chanta	52	80
3	5	Locuelo	54	50
	6	Blue Rose	56	80
	7	Credulo	54	50
4	8	Lydia	56	60
	9	Violenta	52	50
	"	Sheridan	48	50

7º pareo — 1.600 metros — A's 17.00 horas — .. .. Cr$ 20.000,00 — "Betting".

			Ks.	Cts.
1	1	Chips	48	30
	2	Sobéo	50	50
2	3	Prima Dona	51	60
	4	Festejante	54	40
3	5	Kiss	50	40
	6	Con Juego	50	50
4	7	Trompo	50	40
	"	Grey Lady	56	40
	"	Rockmoy	49	20

A Reunião de Domingo

1º pareo — 1.800 metros — A's 13.10 horas — .. .. .. Cr$ 16.000,00.

			Ks.	Cts.
1	1	Alvinopolis	54	50
	2	Mickey	50	50
2	3	Evasiva	56	25
	4	Minuano	58	60
3	5	Meeting	54	60
	6	Ferrabras	52	60
	7	Beirão	58	50
4	8	Alberdi	58	20
	9	Cayru'	58	60
	"	Itamaracá	48	60

2º pareo — 1.500 métros — A's 13.40 horas — .. .. .. Cr$ 16.000,00.

			Ks.	Cts.
1	1	Fragata	54	35
2	2	Farrusca	56	80
3	3	Fantasia	54	40
	4	Cotiara	54	40
4	5	Don Pedro II	56	22
	"	Kelvin	56	22

3º pareo — 1.000 metros — A's 14,10 horas — .. .. Cr$ 22.000,00.

			Ks.	Cts.
1	1	Havano	55	17
	2	Divisa II	55	50
2	3	Pirata	55	50
	4	Diplomata II	55	60
3	5	Caraman	55	50
	6	Timborê	55	60
4	7	Garbolito	55	35
	8	Chapada	53	60

4º pareo — 1.500 metros — A's 14.50 horas: — .. .. Cr$ 16.000,00.

			Ks.	Cts.
1	1	Sirigy	58	25
	"	Aratanha	48	25
2	2	Baldric	52	27
	3	Boavista	50	60
3	4	Old Plaid	50	40
	5	Cacique	56	60
4	6	Caxton	52	60
	7	Sagres	50	35
	"	Conselho	50	35

5º pareo — 1.400 metros — A's 15.20 horas — .. .. Cr$ 16.000,00.

			Ks.	Cts.
1	1	Remember	52	50
2	2	Ladyship	50	50
	3	Latente	55	35
3	4	Sácyk	56	25
	5	Armonioso	52	60
4	6	Remolacha	54	22
	7	Fritz Wilberg	58	50

6º pareo — 1.400 metros — A's 15.50 horas: — .. .. Cr$ 20.000,00 — "Betting".

			Ks.	Cts.
1	1	Itaipú	56	50
	"	Alameda	54	50
	2	Oidra	54	80
2	3	Guatapará	56	25
	4	Giria	54	60
	5	Itaimbé	56	80
3	6	Elegante	56	40
	7	Bo. Noite	54	40
	8	Lula	54	70
4	9	Emissora	54	35
	10	Guinéo	56	50
	11	Salto	56	50

7º pareo — Classico "Jockey Club de São Paulo" — 1.600 metros — A's 16.25 horas: — .. .. .. Cr$ 70.000,00 — "Betting".

			Ks.	Cts.
1	1	Fulgor	58	27
	"	Touton	57	27
2	2	Eneas	54	25
	3	El Morocco	54	50
3	4	Tupy	56	40
	5	Helano	56	40
	6	Diagonal	55	60
4	7	Fandango	55	55
	8	Itamonte	52	80
	9	Rockmoy	59	80

8º pareo — 1.600 metros — A's 17.00 horas — .. .. Cr$ 14.000,00 — "Betting" — (Handicap).

			Ks.	Cts.
1	1	Gitanita	58	[illegible]
	"	Socrates	58	35
2	2	Milamores	58	40
	3	Cilindro	58	25
3	4	Indomito III	48	35
	5	Charo	55	60
	6	Papagay	54	50
4	7	Scharbel	48	80
	8	Granflauta	53	25

PARA O Sweepstake

LUVAS-BOLSAS CINTOS - MEIAS Bijouteria fina

Formosinho

Av. Rio Branco, 145
Av. Copacabana, 582

voga publicidade

À PRAÇA

ALFREDO, LIMA & CIA., ferragistas, estabelecidos nesta cidade à Rua Buenos Aires n.º 161, comunicam a seus amigos, fregueses e fornecedores, que por alteração de seu contrato social devidamente arquivado em 18 do corrente no Departamento Nacional de Industria e Comércio e registrado sob o n. 10 575, foi o seu capital elevado para Cr$ 2.000.000,00 (dois milhões de cruzeiros) tendo sido admitidos para socios, os seus amigos e prestimosos auxiliares, Srs. DANIEL ANTUNES MARTINS, RUFFIO SILVA DE MACEDO MACHADO, ALEXANDRE PEREIRA DA SILVA, ARMANDO DOS ANJOS RODRIGUES e ANTONIO DE CAMPOS PEREIRA.

Os socios fundadores ALFREDO HENRIQUES VERAS e JOSÉ DA SILVA LIMA continuam na direção da sociedade, que espera continuar a merecer de todos os seus amigos e clientes a mesma consideração dispensada como até aqui.

Rio de Janeiro, 22 de Julho de 1946.

COMO ELES VINHAM...

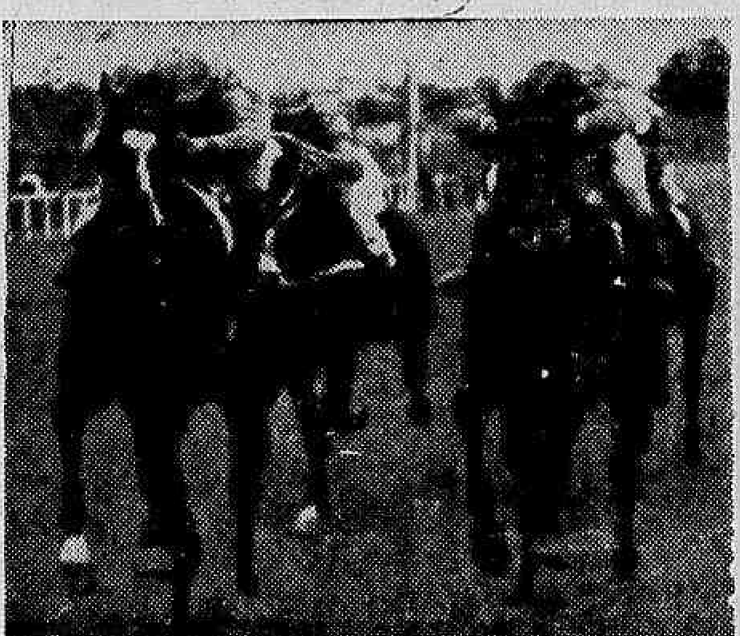

O Classico "Pereira Lima", pouco depois do pulo. Por fora, tomando a ponta, Holkar, a cabeça levemente virada para dentro, como é seu costume. Por dentro, Heréo esforça-se numa resistencia inutil. Atrás de Holkar vem Chapada; e atrás de Heréo, Diolan.

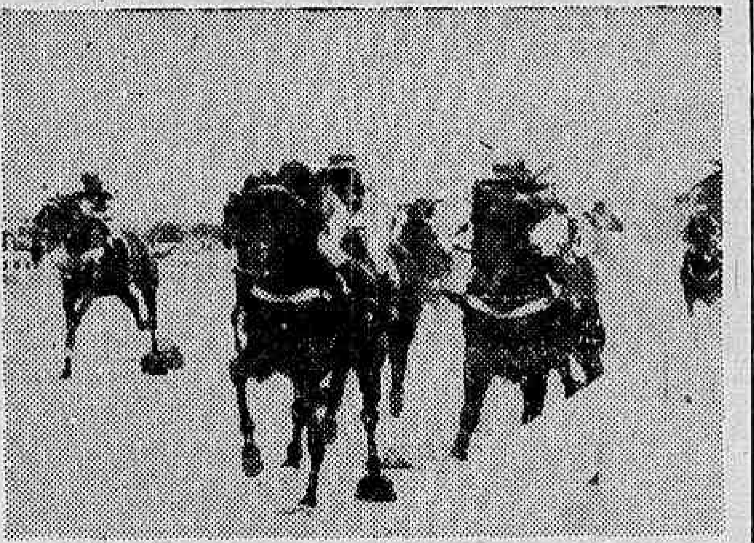

1.º pareo de sabado, antes dos 1.200. Flavia já vem na ponta, seguida por Vatutin, junto á cerca, e Informada. Por fora Dianteira. Atrás de Informada, Glorita. Atrás de Vatutin, um tordilho, que é Poney, e, a seguir, Concurso e El Rey, este, junto aos paus. Entre Flavia e Dianteira, aparece a cabeça de Galante.

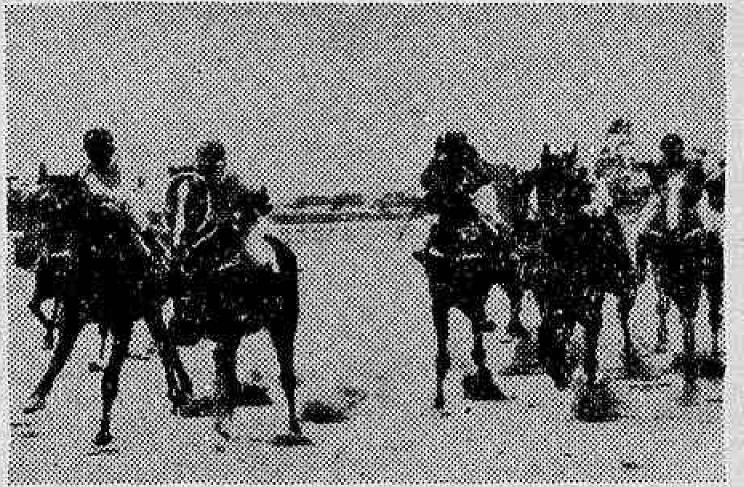

Potrancas sem vitoria (3.º de sabado) a poucos metros da partida. Hesperia a ganhadora, passa por Uriuna, que Artur Araujo traz acomodada. Sempre da esquerda para a direita, Cangica, Paraguaia e Feliz, esta com o mestre Reduzino parecendo até destribado do pé direito. Entre Cangica e Paraguaia, aparece a cabeça de Hallabarda. Por fora de todos, vêm-se patas que só podem ser de Catita.

2.º pareo de sabado. De fora para dentro, na indecisão dos primeiros 200 metros, Mangah, Sis, Giruá, Razão e Eléia, com vantagem para esta, que foi a vencedora. Atrás de Eléia, vem Cotiara. Por fora, encoberto pela tordilha, D. Pedro II. Entre Giruá e Razão, a favorita Ina, com a qual o "professor" Mesquita obteve a primeira vaia do dia.

Foi dada a partida para o 4.º pareo de sabado. De fora para dentro, Mabel, Remember, e Kiss. Escondido por esta, Socrates. Atrás desse grupo, Simpona. A seguir, para a direita Tupan, Horns (atrasado) e Metodico. O "professor" tornou a ser vaiado, embora ganhasse, porque (disseram) dessa vez... kiss.

(Fotos Raimundo Chaves — D.C.)

Amanhã, vesperal ás 16 horas, e sessões Hoje, sesssões ás 20 e ás 22 horas

Vicente Celestino

O CANTOR DO POVO,

e a Cia. Gilda Abreu- Vicente Celestino na opereta de VICENTE CELESTINO

"CORAÇÃO MATERNO"

Com o comico COLE' Danilo de Oliveira, Durvalina Duarte e Jesus Ruas em papeis de destaque, e sucesso, no

Teatro JOÃO CAETANO

DOMINGO: VESPERAL AS 15 HORAS
SEGUNDA-FEIRA: VESPERAL AS 15 HS., e ás 20 e ás 22 hs.

VARIAS

ENSUENO CORREU DOZADO

Noticias chegadas de Buenos Aires informam que o crack Ensueno, o lider das estatisticas platinas e que acaba de ganhar o Classico "Chacabuco" correu essa prova sob a ação de estimulantes.

Preliminarmente, os responsaveis pelo pensionista de Alfonso Salvati foram multados em mil pesos pela indocilidade de Ensueno.

Caso seja comprovado que esse crack correu dopado, essa penalidade poderá ter serias consequencias.

AS MONTARIAS DO D. FERREIRA

O joquei Domingos Ferreira reapareceu bem em nossas pistas, conquistando três bonitos triunfos.

Para as duas proximas reuniões, o bridão patricio tem os seguintes compromissos de montarias:

Cotiara, Pirata, Boavista, Ladyship, Alameda, El Morocco, Peter Pan, Galante, Sundial Orelfo e Nero.

TOMARÁ PARTE NAS DUAS PROVAS

O cavalo Rockmoy confirmou a sua inscrição no Classico "Jockey Club de São Paulo" e foi alistado na ultima prova da reunião de segunda-feira.

Pensa o seu proprietario o sr. Jorge Jaboor, correr o seu tordilho nas duas provas.

FOI OPERADO

Acaba de sofrer uma operação de apendicite o entraineur Oscar de Andrade, cujo estado é satisfatorio.

O festejado profissional durante o seu impedimento será substituido pelo seu irmão Valdemiro de Andrade.

PARA CORRER O G. P. "BRASIL".

Os responsaveis pelo Stud Buarque de Macedo estão envidando esforços para que o cavalo Dante possa intervir no Grande Premio "Brasil", como "faixa" do Trick.

Desse modo, o filho de Table Green entrou em severo tratamento a fim de cumprir aquele compromisso.

CONHECENDO A GRAMA

Esteve ontem na pista de grama para conhecer o terreno no qual correrá o Grande Premio "Brasil", o crack Punjab.

Sob a direção de Juan P. Artigas, o filho de Rustom Pasha galopou suavemente ao lado de Credulo, que teve a direção de Geraldo Costa.

TEM NOVO DONO

Mudaram ontem de propriedade os animais Ordem e Indio.

Foram esses dois nacionais adquiridos pelo sr. Alcides Vasconcelos.

CHEGOU LADY CHARLES
A grande dama vem assistir o G. P. Brasil

A grande amiga de nosso país, a embaixatriz Lady Charles, chegou ontem da Europa de avião.

Numa carinhosa demonstração foram levar-lhes as boas vindas no aeroporto muitas figuras de nossa diplomacia, senhoras da nossa alta sociedade, varios turfmen e o presidente do Jockey Club Brasileiro, dr. João Borges Filho.

A ilustre dama assistirá a 4 de agosto ao Grande Premio "Brasil".

REUNIAO DA COMISSÃO DE CORRIDAS, DE S. PAULO

1) — suspender até 30 do corrente o jóquei R. Urbina, piloto de Desquitada, por ter prejudicado seus competidores.

2) — suspender até 30 do corrente o jóquei L. Gonzalez, piloto de Hulha, por ter prejudicado os seus competidores.

3) — suspender até 30 do corrente o jóquei L. Lobo, piloto de Quem Sabe? por ter prejudicado seus competidores.

4) — tornar sem efeito a matricula de aprendiz, concedida a Luiz Marto.

5) — multar em Cr$ 200,00 o proprietario do cavalo Sertão por infração do art. 60 — § 1º — letra "B", (mudança de montaria).

6) — Cassar a matricula de cavalariço Carlos B. da Silva (n. 127) — por maltratar o animal a seu cuidado.

7) — proibir que o cavalo Gogol seja pilotado por aprendiz, e chamar a atenção de seu tratador pela indocilidade.

CHEGARÁ TERÇA-FEIRA

O entraineur Andrés Molina, atualmente radicado em São Paulo, é esperado terça-feira em nossa capital.

ESPERADA HOJE

Está sendo esperada hoje, em nossa capital, procedente de São Paulo, a egua Blue Ribbon.

A filha de Seventh Wonder, que virá atuar em nossas pistas, em sua curta campanha na Gavea secundou a Guaratiba no G. P. "Henrique Possolo" e a Fontaine, no G. P. "Cordeiro da Graça".

O CARTAZ DE O. ULLOA

Conforme é do conhecimento dos nossos leitores, o jóquei Osvaldo Ullôa marcha firme na liderança da estatistica ..

O bridão chileno nas duas proximas reuniões montará os seguintes animais:

Dom Pedro II, Sagres, Remolacha, Guatapará, Fandango e Granflauta, no domingo e mais Aldeão, Paraguaia, Monte Carlo e Grey Lady, na segunda-feira.

KODAK

FILM 6 x 9

COMPRE NA

OTICA NOVA Ltda.

R. MIGUEL COUTO, 15

Em Pista Macia

CLORO, 5 anos, argentino, por Clarim e La Charmeuse, de importação e propriedade do sr. Gervasio Seabra, será, em pista macia, um candidato dos mais fortes ao Grande Premio "Brasil". Na fotografia, vêmo-lo, depois de seu magnifico triunfo no Premio "Marinha Americana", seguro por seu proprietario. Nessa prova semi-clássica, sua direção coube a Domingos Ferreira. Cloro é cuidado por Gonçalino Feijó.

Adamastor Lima
MARIA RISOLETA LIMA
Advogados — Rua S. José, 18- 1º and.

No Dia 5 de Julho o "Correio da Noite" de Porto Alegre Atacava o Exército

(Conclusão da 3ª Pag.)

cação do Estado do Rio Grande do Sul, por isso que esse moço, quase impubere, a 3 de outubro de 1930, quando do heroico ataque ao Quartel General em Porto Alegre, perdeu um dos seus pés bem junto de mim. Respeito sua varonilidade, em juventude ainda não desabrochada e o seu infortunio naquele momento, e por isso, procuro eximir-me de tratar da sua personalidade.

O incidente do Instituto de Educação foi motivado pelas violentas medidas adotadas pela diretora daquele estabelecimento de ensino, suspendendo alguns professores, suspendendo as aulas durante dez dias e, depois, proibindo, até, a entrada naquele instituto modelar, mandado construir por mim e ao qual meus contemporaneos quiseram dar meu nome, nome que a ditadura mandou raspar do frontespicio para apenas denominar de Instituto de Educação. Andou bem a ditadura. E devo, ainda acrescentar: ha, no Rio Grande do Sul, um municipio, criado no meu governo, e que, mais tarde, tambem adotou o meu nome, e que deveria ter perdido essa denominação pelos possiveis maleficios que eu teria praticado contra a minha adorada terra. (Não apoiados). Eu, homem que tenho horror ao anonimato, quando exilado em Montevidéu, tive a idéia de escrever carta anonima, ao então interventor do Rio Grande do Sul, coronel Osvaldo Cordeiro de Faria, pedindo-lhe mandasse tirar daquele municipio o nome monstruoso de Flores da Cunha. Não o fiz pelo horror que tenho ao anonimato.

Não quero deter-me no exame das informações agora fornecidas pelo governo do Rio Grande do Sul, coisa que farei no meu regresso, que, se Deus quiser, se operará dentro de uma semana. Não deixarei a tribuna, porém, sem fazer reparo ás declarações dadas a publico pelo meu presado amigo, sr. Artur de Souza Costa, lider da bancada Social Democratica do meu Estado, que em declarações publicadas pelo orgão oficioso, ou oficial, do seu partido, no Rio Grande do Sul, asseverou que as injurias feitas aos generais do Exercito, autores do contra-golpe de 29 de outubro, datavam de mais de dois meses. Sabe s. excia. que isso não é verdade, que o ultimo desses artigos injuriosos é de 5 de julho, conforme prova fotostatica que posso fornecer.

O SR. SOUZA COSTA — Não tenho informações desse artigo. Referi-me ao artigo republicado aqui, e esse é de 8 de junho passado.

O SR. FLORES DA CUNHA — E' esse, é o "tal" (riso).

O SR. SOUZA COSTA — Quando a esse a reprovação foi integral, tendo recebido nesse sentido, telegramas dos dirigentes do Partido Social Democratico. Na qualidade de lider da bancada transmiti imediatamente a s. excia., o sr. presidente da Republica essa má impressão. Mas v. excia. tambem deve saber que o "Correio da Noite" não é jornal oficial do Partido Social Democratico, estando ligado a ele apenas por laços de simpatia. De modo que, se V. Ex. respeita a liberdade de imprensa, não deve ser tão rigoroso quanto á atitude do governo do Rio Grande do Sul.

O SR. FLORES DA CUNHA — Mas, senhor deputado, senhor lider pessedista, o jornal foi, até depois da campanha presidencial, o orgão oficial do PSD no nosso Estado. Mais ainda: imprimia-se e imprime-se ainda hoje, nas oficinas do "Diario Ofical" do Estado.

O SR. PAULO SARASATE — Isso é grave!

O SR. SOUZA COSTA — Isso é uma prestação de serviços, que não dá ao jornal o carater oficial.

O SR. FLORES DA CUNHA — Mas era, e só na undecima hora deixou de ser orgão oficial.

O SR. SOUZA COSTA — Se deixou de ser na undecima hora, ainda foi em tempo.

O SR. FLORES DA CUNHA — Não sei se terá sido em tempo; o futuro é que no-lo dirá.

HEMORROIDAS

tratamento sem dôr e sem operação por processos modernos.

DR. OLIVEIRA

R. VISCONDE RIO BRANCO 47, 1º — Tel.: 42-5509

HORA POPULAR: DAS 18 A'S 19

DR. JOSE' DE ALBUQUERQUE

Membro eleito da Sociedade de Sexologia de Paris

DOENÇAS SEXUAIS DO HOMEM

RUA DO ROSARIO 98

De 1 ás 7

ADVOCACIA TRABALHISTA

NAPOLEÃO FONYAT

Carmo, 65, 4.º — 43-8188

ANTIGUIDADES

Compram-se pratarias, porcelanas, pintura, joias, marfins, cristais, moveis de jacarandá ou cedro. Pagamos o valor da antiguidade.

CASA ANGLO AMERICANA ANTIGUIDADES LTDA.

Assembléia, 73 — Tel. 22-9664

O que quero dizer é que tambem estou inibido de fazer a critica e a apreciação dos atos do atual interventor do Rio Grande do Sul, porque, apesar desse senhor ter sido uma criatura inventada por mim (riso), com ele não tenho mais relações pessoais e nem mesmo politicas.

O SR. SOUZA COSTA — Não deve ser apenas o sr. Cilon Rosa que é criatura de V. Ex. tão importante tem sido a ação politica de V. Ex. no Rio Grande do Sul. Mas dessa criação V. Exa. pode sentir-se feliz.

O SR. FLORES DA CUNHA — Sentir-se que?

O SR. SOUZA COSTA — Feliz.

O SR. FLORES DA CUNHA — Maldita felicidade! (Riso)

Meus patricios, antes de abandonar a tribuna, quero declarar que, quando as Camaras se dividirem, virei com a minha documentação, para apreciar o que tem sido o ensaio doloroso de governo ditatorial no nosso país. Meu arquivo, que consegui fazer sair de Porto Alegre, em plena ditadura, ainda está em Montevidéu; mas, agora, vou providenciar para trazê-lo.

O Rio Grande do Sul, que deixei prospero e feliz, quando de minha renuncia, apresenta, hoje, um "deficit" orçamentario de 150 milhões de cruzeiros. Desafio a contestação dos meus opositores daquele Estado.

O SR. PAULO SARASATE — E' uma catastrofe!

O SR. FLORES DA CUNHA — Grande do Sul, que era organização modelar e que, durante meus cinco ou seis anos de governo, primeiro como interventor e depois como governador, sempre apresentou "superavit", hoje tem "deficit" astronomico. Durante o periodo da guerra conseguiu ainda prestar serviços relevantes ao nosso Estado, porque utilizou-se de encomenda de locomotivas, vagões e trilhos comprados e pagos por mim.

O SR. PRESIDENTE — A viação ferrea do Rio orador que seu tempo está esgotado. Atenção! Advirto ao nobre gotado.

O SR. FLORES DA CUNHA — Sr. Presidente, peço uma tolerancia relativa.

Quero dizer ao ilustre lider da Bancada Pessedista do Rio Grande que estas Camaras, dentro de dois ou três meses separar-se-ão, e, iremos nesse momento, esmiuçar a minha administração, os meus atos politicos e administrativos, os meus atos pessoais. Iremos, então, fazer um "compete rendu" do que foram os descalabros, de 1937 para cá, no Rio Grande do Sul; ás finanças avariadas, a falta de respeito e de garantias aos direitos individuais á segurança pessoal, de tal modo que, em plena campanha eleitoral, eu proprio tive de arrancar da faca para defender-me, num "meeting", na cidade do Rio Grande.

Não quero, porem, por agora, em plena Assembléia Nacional Constituinte, apresentar o espetaculo de dilaceração de patricios, porque não dou a eles, como não dou aos meus correligionarios, o direito de medir a profundidade do amor que eu voto ao meu Estado. (Muito bem; muito bem. Palmas. O orador é cumprimentado).

HA OU NÃO LATIFUNDIARIOS?

A Assembléia esteve calma. O sr. Alcides Sabença tinda apresentado dois requerimentos: um requerendo ao Poder Executivo a reconsideração de um despacho do diretor da Central do Brasil negando a ida do trem S-3 até Barra do Piraí e, outro, sugerindo a inspeção federal para o Ginasio Nilo Peçanha, tambem situado naquela cidade fluminense, quando ocupou a tribuna o sr. Israel Pinheiro, do PSD mineiro.

O deputado mineiro ia falar sobre a ordem economica na Constituição. Discorreu de inicio sobre as tendencias da riqueza, citou a situação do Brasil em relação ás tres fontes de riqueza do povo: o ferro, o carvão e o petroleo. Diz que o ferro se encontra, em jazidas quase inesgotaveis, a 500 quilometros do litoral, enquanto o carvão existe a 2.000 quilometros dessas jazidas e o petroleo em camadas profundas, sem nenhum escoamento natural. Fator inverso, lembra o orador, e observado nos Estados Unidos. Continua, lembrando que foi a livre concorrencia a origem da criação das riquezas, bem como, tambem, foi a causa dos atuais desajustamentos sociais. Diz que é a favor da intervenção do Estado como regulador, em missão preventiva, de modo a não permitir a quebra de equilibrio na sociedade.

O sr. Daniel Faraco aparteia, trazendo novos dados em favor da exposição do orador.

O sr. Israel Pinheiro prossegue, abordando o problema do fracasso das autarquias. Fala do excesso do nacionalismo que se observa no Projeto de Constituição. Diz que somos um povo em estado potencial economico e que não podemos prescindir do capital e da experiencia do estrangeiro. Fala da revalidação dos diplomas obtidos em universidades estrangeiras, dizendo que isso deve caber á lei ordinaria. Após outras considerações, aborda o tema da colonização e da necessidade da formação de nucleos coloniais. Fala sobre o problema imigratorio, da necessidade de providenciar, ao lado desses nucleos, centros de consumo. Respondendo a um aparte, diz ser contrario aos planejamentos rigidos, que só são possiveis em paises evoluidos. E' pelo balizamento do problema. Continuando, discute a situação das grandes areas de terra ainda não exploradas.

O sr. Carlos Prestes aparteia, dizendo que ha milhões de brasileiros que querem terra e não a possuem. Compara a situação do Brasil com a França em relação á propriedade rural.

O sr. Israel Pinheiro afirma que tal comparação só seria possivel caso a população do Distrito Federal, de São Paulo e Minas estivesse, toda, compreendida em territorio mineiro. E, lendo trechos de um discurso do senador Luiz Carlos Prestes, diz que o mesmo, ao considerar a area de propriedade rural, esqueceu-se de computar os campos de pastos, que são terras aproveitadas.

O sr. Israel Pinheiro diz que ha 123 milhões de hectares cultivados. E nega a existencia do latifundio no Brasil, dizendo que a grande propriedade no interior é necessaria.

A um aparte, o sr. Israel Pinheiro respondendo diz: "nego a existencia do latifundio com expressão pejorativa".

Os debates se animam e, prosseguindo, o sr. Israel Pinheiro fala da necessidade de se organizar nucleos mistos, para onde se levariam imigrantes e colonos e estrangeiros. Diz que, dessa forma, o nacional observando a ambição e a experiencia do imigrante nacional, tudo fará para [illegible] a frente do elemento alienigena, animando, neles, tambem, o desejo de ambição e o trabalho.

Em sua exposição o sr. Israel Pinheiro fala sobre a situação do progresso de Teofilo Otoni, o que lhe valeu um aparte do sr. Alcedo Coutinho, que diz as condições de vida naquela cidade são as piores.

Os membros da bancada mineira se insurgem contra o sr. Alcedo Coutinho, afirmando que Teofilo Otoni desfruta uma situação privilegiada entre as cidades mineiras.

Na parte final de seu discurso, o deputado mineiro fez considerações em torno do problema da estabilidade agraria, que só será possivel com a realização de uma politica de colonização, de concentrar em nucleos, a realização de uma politica de colonização, de concentrar em nucleos, urbanos de consumo e meios de transportes para o escoamento da produção.

CONTRA O SR. PEREIRA LIRA

O segundo orador do dia, foi o sr. Mauricio Grabois, que vem a tribuna protestar contra a apreensão, pela Policia, do orgão editado pelo P. C. B. Tece outros comentarios sobre a entrevista concedida, na vespera, pelo chefe de Policia, dizendo que a mesma contem inverdades.

Comissões, Temos Demais — O que não Temos é Comida

(Conclusão da 3ª Pag.)

Preços. Além do controle das cotações do mercado, tem ela outra atribuição, ainda não usada: a de regular e disciplinar, no territorio nacional, o transporte e distribuição de generos alimenticios.

Pois bem: indagada, por intermedio de sua secretaria, que pensava sobre o caso do café (apenas um exemplo), declarou:

— A fixação do preço do café para o Distrito Federal cabe á Comissão Local.

— Mas — argumentamos — esse orgão julgou-se em sua ultima reunião, sem competencia para decidir sobre o assunto, achando que lhe competia, apenas, estabelecer o do chamado cafezinho.

— A Comissão Local tem competencia para decidir sobre todos os assuntos que digam respeito ao Distrito Federal. Todos os produtos aqui produzidos ou consumidos podem ser por ela tabelados. No caso do café, podemos adiantar já estar o assunto encerrado em São Paulo, faltando apenas o Rio.

E passando ao charque, acrescentou, terminantemente:

— Hoje existe charque a granel no mercado, graças ao tabelamento da C.C.P.

1.200 COMISSÕES

Outra informação que nos foi graciosamente prestada é a de que já existem funcionando normalmente no país nada menos de 1.200 comissões de preços.

Até nos confins do Brasil, lá pelo territorio do Acre, foi instalada a maquina dos preços.

— E — esclareceu o secretario — pelo que vejo, duas, apenas, são as reclamações: Rio e Rio Grande do Sul.

Quanto aos preços, a coisa está neste pé: a tabela a vigorar em Niteroi e Caxias "deve ser" a mesma desta capital.

AÇUCAR

A questão do açucar ficou resolvida somente na parte economica, faltando a parte financeira, ora em estudos pela comissão nomeada pelo ministro da Fazenda.

A nova tabela, proposta pelo Instituto do Açucar e do Alcool, não convenceu a C. C. P.

REESTRUTURAÇÃO

Na Comissão Local de Preços:

— Cabe ou não á C. L. P. tabelar o café?

— Esse produto acaba de ser tabelado, como os senhores sabem, pela C. C. P. Trata-se, portanto, de assunto liquidado.

— E o caso do açucar?

— Isso é com a C. C. P.

— Mas a C. L. P. não tem competencia para fazer esse tabelamento?

— Deverá ser discutida tal competencia.

O AUMENTO DO AÇUCAR

Falamos, a seguir, com o general Scarcela Portela, presidente da Comissão Central de Abastecimento.

Havia informações de que os usineiros fluminenses se sentiam prejudicados com as requisições feitas pelo coronel Arquiminio Pereira, em Campos.

Sobre o assunto, disse-nos o general Scarcela:

— Ao contrario. Todos estão plenamente satisfeitos. Até porque o governo ainda não aprovou nenhuma alteração no preço atual do açucar. Houve um entendimento da C. C. A. com os usineiros, tudo dependendo, agora, do estudo da Comissão Central de Preços para decisão posterior do presidente da Republica. Está a C. C. A. em perfeita harmonia de vistas com o coronel Arquiminio Pereira, seu assistente em Campos. Trouxe, mesmo, o coronel Arquiminio um plano por ele elaborado, de acordo com os interesses locais.

LIVRE CIRCULAÇÃO DE MERCADORIAS

Opina depois, o presidente da C. C. A. sobre o abastecimento como está sendo feito. Parte do principio de que todo estoque retido tende a elevar o preço da mercadoria, para chegar á conclusão de que só a livre circulação das mercadorias pode vir a normalizar a situação reinante no país.

— Um orgão de controle é, no entanto, necessario no momento — acrescenta. Temos o recente exemplo dos Estados Unidos onde foi liberado o comercio de generos alimenticios, com os resultados já conhecidos, e que levaram o governo a restabelecer prontamente a compressão.

A VERDADE SOBRE O CHARQUE

No caso do charque, de que a C. C. P. se gaba de ter sido a salvadora da situação, declara terminantemente o general Scarcela.

— Depois que a C. C. A. levou a efeito a inundação do mercado é que vimos a situação normalizar-se. Quando da aprovação da tabela da C. C. P., o comercio se retraiu, sob o fundamento de que a mesma não o favorecia.

CONTRA OS INTERESSES DE GRUPOS

Afirma, em prosseguimento, o diretor de Intendencia do Exercito:

— Não estou disposto a atender a interesses de grupos, mas aos da população. Onde sempre estiver o interesse geral ai estarei, contra os interesses de grupos.

MANTEIGA, ARROZ E FEIJÃO

De referencia aos preços da manteiga, do arroz e do feijão, informou-nos o general Scarcela: — A CCA destinou uma cota de 30% para ser vendida no Rio, ficando os restantes 70% com os industriais. Isso quanto á manteiga. Se o preço de 20 cruzeiros é baixo, cabe á CCP estudar o assunto. O papel da CCA é não deixar a população sem o produto, pela ganancia que se vem verificando. Quanto ao arroz e ao feijão, tenho a dizer que, nos postos de venda da CCA são eles vendidos com 20% de diferença, para menos, sobre a tabela em vigor.

PREÇO DIARIO PARA O PESCADO

Ouvimos, pouco depois, o delegado de Economia Popular, sr. Gabino Cintra, que nos disse das atribuições do orgão por ele supervisionado.

— Procuro, principalmente, verificar se há sonegação do produto em falta, se os preços estão sendo cumpridos, para então agir com segurança. Não me cabe interferir no abastecimento. Diligencio, porem, entrar em contacto com os orgãos especializados.

A meu ver, o ideal seria o comercio livre, mas há necessidade de um controle de emergencia. No caso do pescado, por exemplo, é imprescindivel a fixação de um preço diario, variando de acordo com a quantidade existente. Busquei, por isso, um entendimento com a Divisão de Caça e Pesca do Ministerio da Agricultura, para que esse orgão colabora-se conosco na repressão aos abusos. Aliás, já tive o conhecimento de que a DCP está estudando a situação criada pela liberação do comercio.

(Tal liberação, é bom esclarecer, foi medida tomada pela CLP, por solicitação do sr. Paulo Monteiro de Barros, interventor do ministerio da Agricultura, com plenos poderes para agir no caso do pescado.)

OS ALUGUEIS

Diz, ainda, o sr. Gabino ter a impressão de que se não se der poderes á OER ou a outro orgão qualquer, não haverá solução, na questão dos alugueis.

— Bato-me pelo sequestro dos imoveis, no caso de recusa, pelo proprietario, de alugá-los em prazo razoavel. Se minhas sugestões serão ou não aproveitadas, é o que veremos com a publicação, já anunciada, do ante-projeto da comissão mista. Seria interessante um debate publico do assunto, pois é facil apresentar sugestões.

Outra maneira de resolver o problema é mediante multas progressivas sobre os donos de casas residenciais destinadas a aluguel.

E assim concluiu o sr. Gabino as suas considerações:

— Vamos esperar pelo ante-projeto, para defender nossos pontos de vista.

DOIS SERVIÇOS DE ABASTECIMENTO DE CARNE

No tocante ao abastecimento de carne ao Distrito Federal, apuramos o seguinte:

Dois serviços completamente distintos nele ainda interferem: um, o Setor Carne do Ministerio da Agricultura; outro, o Departamento de Abastecimento da Prefeitura do Distrito Federal.

Existe, ainda no momento, o D.I.P.O.A., que supervisiona os serviços de abastecimento de carne no Brasil Central.

— Não se pode — disse-nos o sr. Francisco Fragoso Filho, chefe daquele setor — pensar em abastecer o Rio de Janeiro sem cogitar de São Paulo e Niterói. É preciso um orgão de emergencia, pois os problemas são, tambem de emergencia, não podendo ser tratados por orgãos e serviços já com outras atribuições. Tal orgão deverá ter a necessaria eficiencia e flexibilidade de providencias, podendo ser constituido sem novos onus ou gratificações, quaisquer que sejam.

TABELAMENTO, TAMBEM, DO QUEIJO

Para resolver o problema do leite acha o sr. Francisco Fragoso ser indispensavel o tabelamento imediato do queijo bem como de todos os sub-produtos de laticinios, tabelando-se unicamente o primeiro, tende o preço a subir, subir sempre, principalmente agora, na epoca das secas.

A PREFEITURA

O Departamento de Abastecimento da Prefeitura está na fase dos estudos, tendo-nos o sr. Ferdinand Esberard, seu novo diretor, declarando á reportagem estar sendo planejada a ampliação das instalações do matadouro de Santa Cruz.

Quanto ás acusações, até aqui feitas, de que os marchantes de Santa Cruz não passam de adventicios e aproveitadores, vai a Secretaria de Agricultura apurar os fatos "in loco". Realiza essa secretaria, no momento, importantes estudos sobre o abastecimento de carne á população carioca.

— Devemos manter contactos permanente, para não haver duplicidade de programas com o Ministerio da Agricultura — concluiu o sr. Esberard.

O I. A. A.

Em palestra com o DIARIO CARIOCA, declarou o sr. Esperidião Lopes, superintendente do Instituto do Açucar e do Alcool, não estar o caso ainda encerrado. O caso a que nos referimos é o do pleiteado aumento do preço do açucar.

— Tem o Instituto atribuição de fixar o preço do produto em todo o Brasil. Como, porem, se trate de majoração, incumbe á C. C. P. decidir sobre o assunto. Resta o estudo da parte financeira, ora em curso pela comissão especial nomeada pelo ministro da Fazenda.

O que foi realizado se referiu somente á parte economica, considerada insuficiente pela C. C. P. O Instituto apresentou o seu relatorio, baseado no custo da produção. Esse custo é de 130 cruzeiros por saca. Entretanto, foi proposto um acordo, sendo fixado em 130 o preço de venda no Rio.

EXPLICAÇÃO AO LEITOR

Todos os organismos acima pertencem ao governo, fazendo parte do entrosamento administrativo da Republica. Haverá, porventura, esse entrosamento na parte relativa ao abastecimento e controle dos preços?

O PROBLEMA DA MATERNIDADE E DA INFANCIA ABANDONADA

O sr. Altino Arantes ocupou a tribuna após o sr. Mauricio Grabois. Falou sobre o problema da infancia abandonada e sobre a situação dos educandarios para a mesma. Abordou a questão da assistencia do Estado, frisando que se torna necessario recuperar esses menores, restituindo-os aos proprios lares.

EMPOSSADO UM NOVO DEPUTADO

O sr. Melo Viana, após a votação de varios requerimentos, que foram aprovados, informa que designara o deputado Ercilio Quintão para ocupar o lugar do sr. Agostinho Monteiro, que solicitara dispensa por se achar incumbido de outra comissão, na Campanha da Borracha. Anunciou, em seguida, o presidente da Assembléia que se acha presente para ser empossado, o novo deputado por São Paulo (PSD), sr. Machado Coelho.

O "DIA DO COLONO" E OS TERRITORIOS

O sr. Osorio Tuyuty falou sobre o "Dia do Colono", que ontem foi comemorado no Rio Grande do Sul, encaminhando um requerimento á Mesa, de cumprimentos ao interventor federal naquele Estado, pela passagem dessa efeméride.

Em seguida, vai a tribuna o sr. Hugo Carneiro que lê uma carta do sr. Xavier de Oliveira, ex-deputado, sobre a manutenção e criação de novos territorios.

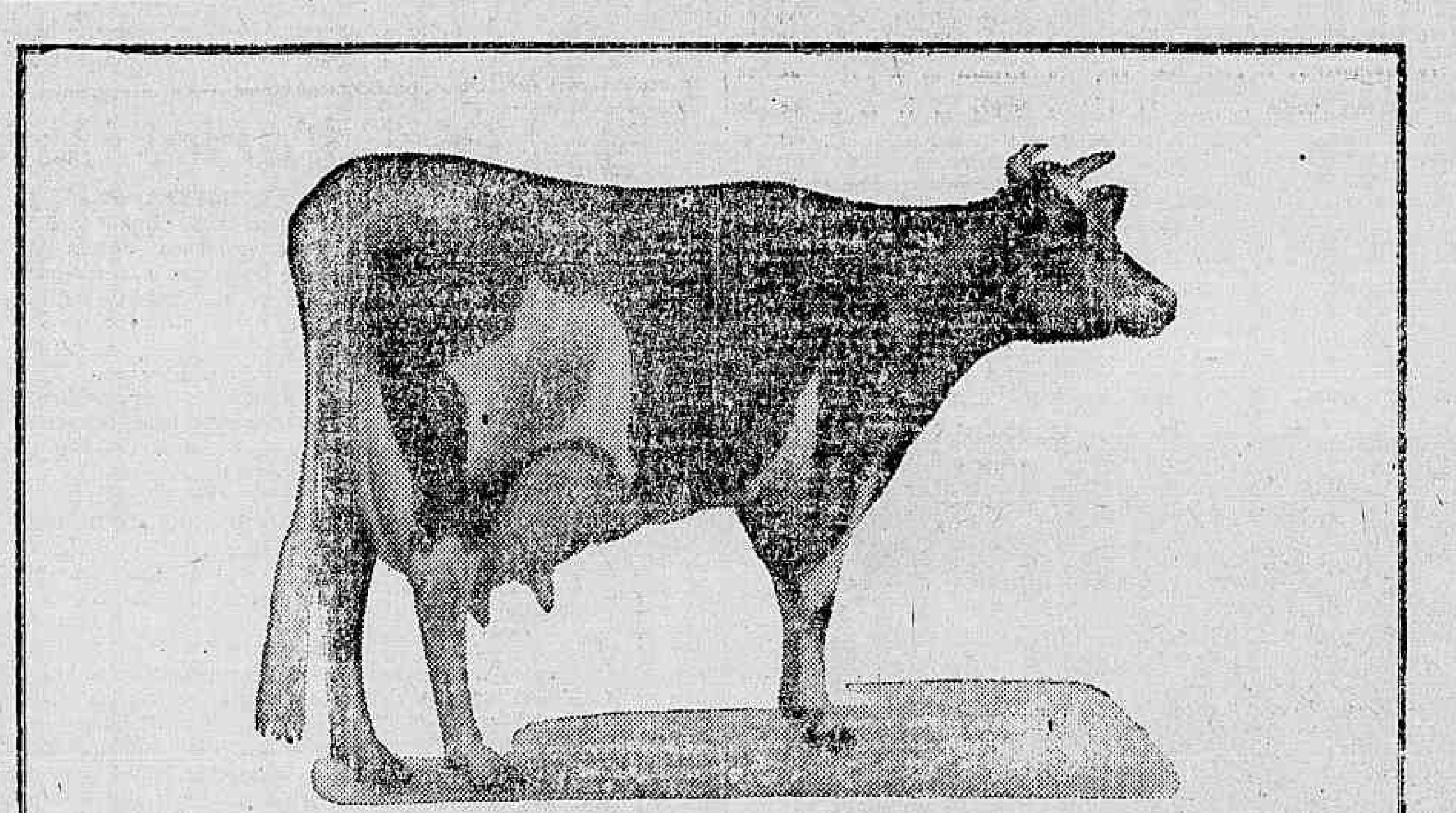

Patrimônios como êste PRECISAM SER PROTEGIDOS

Todo criador sabe o que vale um animal de raça. O que vale e quanto custa... Há fortunas aplicadas em exemplares magnificos que, entretanto, estão sujeitos a muitos imprevistos. Se você possui animais de raça, faça o que todos os criadores esclarecidos estão fazendo: proteja essa aplicação de capital através da Carteira de Seguros de Animais, mantida pela SATMA, que lhe assegura uma indenização, em caso de morte de qualquer animal de valor.

8 CARTEIRAS DE SEGUROS:

Acidentes Pessoais	*Acidentes do Trabalho*
Incêndio	*Transportes*
Automóveis	*Animais*
Fidelidade e Fiança	*Responsabilidade Civil*

SUL AMERICA TERRESTRES, MARÍTIMOS E ACIDENTES

A MAIOR COMPANHIA DE SEGUROS EM SEU GÊNERO DA AMÉRICA DO SUL

SUL AMERICA TERRESTRES, MARITIMOS E ACIDENTES · SATMA

EDIÇÃO DE HOJE:
12 PÁGINAS

Diario Carioca

NÚMERO AVULSO
50 Centavos

ANO XIX — RIO DE JANEIRO — SEXTA-FEIRA, 26 DE JULHO DE 1946 — N. 5.547

NEGADO O AUMENTO DO CAFEZINHO

A CIDADE

160 Leitos Para Atender a Todas as Crianças do Distrito Federal

ONZE ANOS DE ATIVIDADE DO HOSPITAL JESUS — É O UNICO ESTABELECIMENTO HOSPITALAR INFANTIL DA PREFEITURA

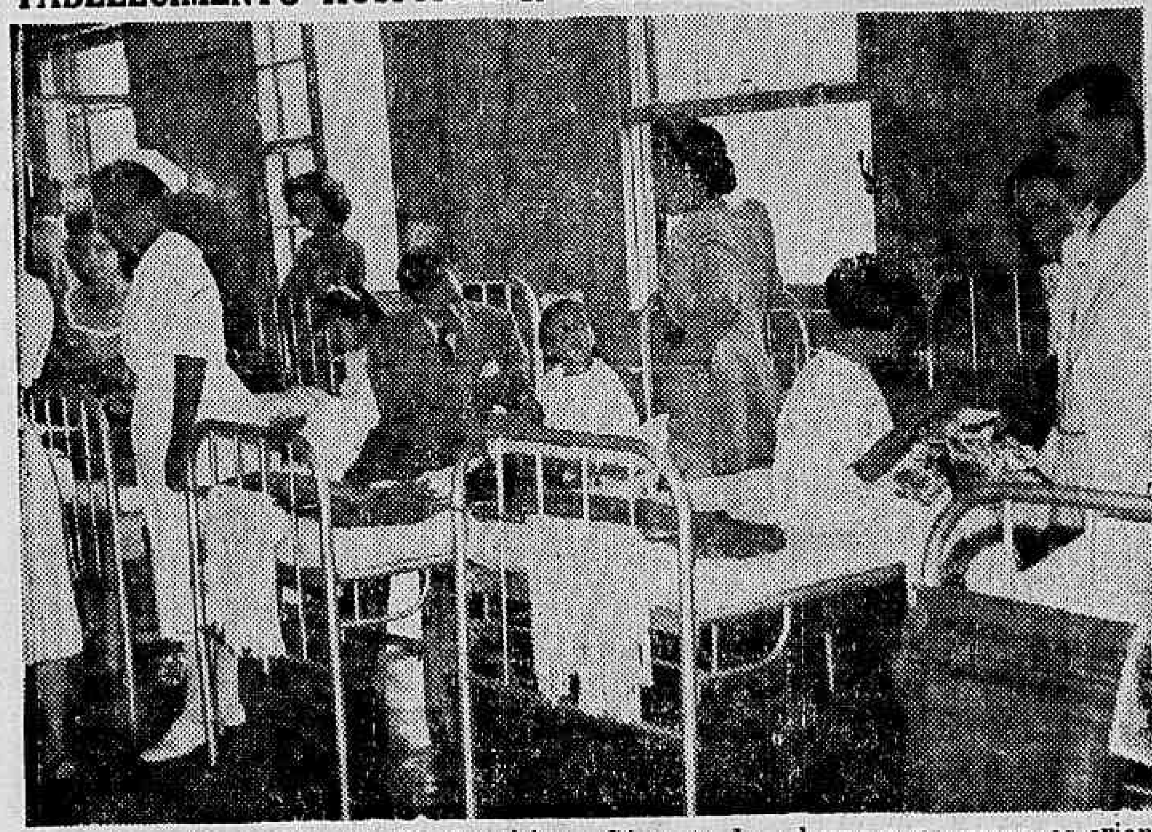

Una das enfermarias, em dia de visita. Sómente duas horas por semana as crianças podem ter o de quê todas as crianças precisam: uma palavra de carinho dos pais.

No proximo dia 30 o Hospital Jesus festejará o 11.º aniversario de sua fundação, o que representa um dia de festa para uma consideravel massa de beneficiarios de seus serviços, sendo esse hospital, como é, o unico mantido pela Prefeitura para a população infantil do Distrito Federal.

A fila dos doentes pedindo internação é interminavel, por duas razões: o Jesus é o melhor e maior hospital especializado da cidade e tem uma capacidade muito reduzida para atender a um numero cada vez maior de necessitados.

POUCOS LEITOS

Esse unico hospital da Prefeitura e maior do Distrito Federal para crianças tem acomodações para apenas 160 clientes, embora acolha pedidos de tratamento não só do Distrito Federal como do Estado do Rio, num raio de ação que abrange até a cidade fluminense de Campos. Dos 160 leitos, metade se encontra na Seção de Cirurgia e a outra metade na Seção de Clinica.

Na verdade, há sempre um numero excedente, pois os medicos não podem deixar de atender a um grande numero de casos graves, exigindo tratamento imediato, embora sejam recusados diariamente de 10 a 15 casos, tambem graves, para internação.

AMPLITUDE

Não fossem os resultados obtidos nas seções de internamento, a importancia de sua atividade perder-se-ia diante da amplitude dos serviços de ambulatorio. Aí é que se pode retratar a necessidade de se estabelecer uma grande rede hospitalar, com enfermarias especializadas para crianças, pois o movimento, se bem que não menor do que nos hospitais de adultos, é mais impressionante pela pena que causa o espetaculo da nossa infancia, tão desprotegida, apesar do carinho com que olhamos para todas as crianças sofredoras de outras terras.

Fachada do Hospital Jesus, na rua Oito de Dezembro

Os ambulatorios do Hospital Jesus atendem diariamente a cerca de 200 crianças, não porque haja apenas 200 procuras, mas, porque seria tumultuar os serviços atender a um numero maior.

UMA PROMESSA E UMA ESPERANÇA

Declarou-nos o dr. Marcelo Garcia, atual diretor do Hospital Jesus, que é pensamento e faz parte do plano sanitario do prefeito Hildebrando de Góis, a instalação de outro estabelecimento, nos mesmos moldes, não estando ainda assentada a sua localização.

SERVIÇOS

A deficiencia de lotação é suprida por um excelente aparelhamento tecnico e um corpo medico possuidor de um acervo de beneficios prestados ao povo digno de todo realce. Casos desesperadores tem sido resolvidos de forma quase milagrosa, criando a fama de que hoje desfruta o Jesus.

Possui o hospital serviços de alergia, cardiologia, neurologia urologia e protologia infantil alem de moderna aparelhagem de radiologia, radioterapia e laboratorio de pesquisas clinicas.

PITORESCO

Há crianças, principalmente nas seções de ortopedia, que passam uma boa parte de sua infancia ocupando um dos tão disputados leitos do Jesus. Alguns casos há em que não são precisamente as necessidades de tratamento que obrigam a essa permanencia. Muitas são deixadas pelos pais e nunca mais procuradas, sendo entregues a pais adotivos ou ao Serviço de Assistencia a Menores, quando atingem a idade escolar.

Mas, as vezes surgem incidentes interessantes, como no caso do menino Valdir Silva, um garoto de 4 anos, para o qual apareceu, agora, um pai. O menino recusou terminantemente aceitar o homem que o foi reconhecer como filho, criando um impasse, dando margem a que se lembrasse até um processo de investigação de paternidade, não realizado.

LEITE A POPULAÇÃO

Alem dos serviços já aludidos aqui, o hospital mantem ainda um lactario á disposição das crianças pobres, residentes nas suas imediações ás quais fornece cerca de 50 litros de leite puro por dia, e 30 outros de mingaus e alimentos para crianças, cientificamente preparados.

FESTAS DE ANIVERSARIO

É tradicional festejar-se o aniversario do Hospital Jesus, propiciando-se aos meninos internados um pouco mais de alegria, ou um pouco menos de tristeza para a sua infancia torturada. Pessoas de posses enviam brinquedos, que são distribuidos. O prof. Osvaldo Pinheiro Campos, chefe da Cirurgia, organiza, com sua esposa, espetaculos de bailado e cinematograficos, para delicia da petizada, que se delicia, esquecendo um pouco o recolhimento a que são obrigados. As enfermarias se enfeitam de flores, mostrando um espetaculo mais alegre. É uma festa modesta, festa de hospital, mas, é admiravel constatar como as crianças se sentem animadas com a perspectivas de festejar mais um aniversario da casa que as acolhe, demonstrando uma gratidão instintiva pelo que recebem e nem sequer podem avaliar.

Boletim da Cidade

MENORES ABANDONADOS

A IMPRENSA tem focalizado em todos os seus tetricos aspectos o angustioso problema dos menores abandonados da cidade. E' preciso esclarecer, contudo, que ele não passa de um legado da Ditadura. Quem se instruiu da propaganda "dipiana, quem contou os milhares de fotografias, apanhando as mais estudadas poses do sr. Getulio Vargas, ao lado dos "seus pequenos amigos", custaria a crer que o Rio possuisse tantos meninos entregues ao Deus dará da sorte. Quem observou, tambem, as polpudas verbas gastas na construção de edificios como o da I. P. Q. N., em Quintino Bocaiuva, destinado ao recolhimento de menores, e agora inteiramente danificado pelo abandono em que ficou, depois da solenidade de inauguração presidida pela figura do "amigo das crianças", não poderia acreditar que o Rio fosse o paraiso, ou melhor, o inferno dos menores abandonados. Mas é. A liberdade de imprensa fez com que a chaga escondeu o problema por trás olhos de todos. A Ditadura escondeu o problema por traz do riso do Ditador, milhares de vezes fotografado entre as crianças. Resta ao atual governo resolve-lo. E a disposição das autoridades para isso é inteiramente louvavel. Já o sr. Carlos Luz declarou, publicamente, ser preferivel destinar os 80 milhões de cruzeiros da verba consignada no orçamento para construção do edificio do Ministério á assistencia aos menores, do que levantar mais um predio na cidade. Essa declaração bem reflete o pensamento do governo diante do problema. Bem reflete a determinação de resolve-lo, em lugar de ocultá-lo.

CARIOCA.

Voto de Minerva na C. L. P.

Novos Aumentos do Café Torrado e Moido — "Para Impressionar a População"

Reuniu-se, ontem, conforme estava anunciado, a Comissão Local de Preços.

Assumindo á presidencia dos trabalhos, o dr. Heitor Grilo constatou a existencia de quorum legal para deliberar, com a ausencia, apenas, de 3 membros: o dr. Rodolfo Mota Lima, representante da imprensa, o sr Manoel Caldeira de Alvarenga, da lavoura, e do sr. Mario Leão Ludolff, da industria, que deixaram de comparecer por diferentes razões.

ESTABILIZAÇÃO DOS PREÇOS

Lida a ata da sessão anterior, falou o sr. Salomão de Sá e Benevides, representante dos consumidores, cujo ponto de vista é o de que cumpre á comissão promover quanto antes a estabilização dos preços, tornando-se desde já uma verdadeira muralha contra quaisquer aumentos. Acrescentou que, em viagem pelo interior de Minas, teve oportunidade de observar que ninguem, ali, queria vender manteiga, sob a alegação de que os preços iam subir.

A seguir, o dr. Grilo faz uma retificação na ata, declarando que a afirmativa nela consignada, de que teria dito, "Vamos aumentar o preço de tudo", não expressou bem o seu pensamento a esse respeito. O que quis dizer foi que havia uma tendencia geral para a elevação do preço das utilidades, incumbindo á comissão fazer, primeiramente, o estudo dos casos porventura apresentados, com o concurso de uma secretaria, cuja criação sugerira.

O CAFEZINHO

Estando na ordem do dia o exame do caso do café servido em chicaras, foi o mesmo tratado da forma que passamos a noticiar:

Com a palavra, o dr. Grilo explica ser pensamento do Governo fazer a majoração paulatina do preço do café, estando prejudicada sua indicação no sentido de ser feita a anexação dos dois processos — o do café moido e o do servido em chicaras — desde que se acha o primeiro avocado á Comissão Central de Preços. Foi, acrescenta, o pedido de aumento deste ultimo objeto de discussão em três reuniões do orgão local havendo três pareceres a respeito: o seu, o do sr. Mota Lima e o do dr. Artur Pires.

O dr. Pires esclarece haver dado parecer favoravel ao aumento devido á circunstancia, ja observada de que vinham os negociantes do ramo fraudando o tabelamento, com a redução da cubagem das chicaras. Pensava, por isso, ser mais razoavel conceder o aumento, na base de 10 centavos para o cafezinho e 20 centavos para a media. Isso, somente, para os chamados cafés populares, porque os de luxo não teriam preço pre-fixado.

Tal parecer foi, contudo, alterado pelo sr. Mota Lima, que concedendo o aumento pleiteado, estendia-o sem distinção a todos os estabelecimentos do ramo. O acrescimo, todavia, só seria concedido após a substituição das chicaras atualmente usadas nos cafés, isto é, passando a cubagem das mesmas de 38 gramas para 50 gramas.

Leu o dr. Grilo o seu parecer sobre o assunto, em que concluia pela interdependencia dos casos em foco — o do café em pó moido e o do servido em chicara. Entretanto, como já dissera, estava esse ponto de vista prejudicado por haver sido o primeiro avocado á C. C. P. dependendo de deliberações conjuntas entre este organismo e a Comissão Central de Abastecimento.

Quanto ao café em chicaras achava que a concessão do aumento implicaria, necessariamente, num reexame da questão.

VAI SUBIR O PREÇO

Informa então, o dr. Artur Pires que, segundo póde colher em fontes oficiosas, vai subir ainda mais o preço do café moido e torrado. Defende o aumento pleiteado para o café servido em chicaras, declarando ser uma injustiça tabelar alguns produtos para impressionar a população, deixando os demais completamente livres.

Falando ainda uma vez, diz o representante dos consumidores considerar o aumento um precedente perigoso, sendo o café, em suma, um "artigo de combate", mero chamariz dos estabelecimentos que o exploram.

Revida o dr. Pires afirmando ser absurdo, por exemplo, o tabelamento das bebidas alcoolicas, que, a seu ver, não deveria ser acessivel ao pobre.

VOTO DE MINERVA

Posta em votação a materia, o dr. Pires pede preferencia para o seu parecer, por haver sido o delator do processo.

Após alguns esclarecimentos, verifica-se empate na votação, que foi de 3 votos contra 3. Usando, então, do direito que lhe assiste como presidente da comissão, o dr. Heitor Grilo dá o seu voto, que é o voto de Minerva, desempatando a votação.

E esse voto é contrario ao aumento solicitado pelo Sindicato dos Proprietarios de Hoteis e Similares, ficando, pois, mantidos os preços atualmente em vigor.

PESCADO E TINTURARIAS

Antes do encerramento da sessão, foram distribuidos os seguintes processos:

Pescado — ao dr. Valdemar Raythe.

Tinturarias — ao sr. Romulo Cavina.

O CRIME

Apresentou Queixa Contra Furto de Cr$ 260.000,00 em Joias

Apurou a Policia Tratar-se de Uma Farsa

Há cerca de um mês, compareceu á delegacia do 10º distrito policial Mamahud Raydan, de nacionalidade siria, comerciante de pedras semi-preciosas, socio da firma Raydan, Souto & Cia., estabelecida em Teofilo Otoni, Minas Gerais, queixando-se de haver sido furtado em um lote daquelas joias avaliadas em 260 mil cruzeiros, que 24 horas antes recebera da sua firma.

Adiantou o queixoso ter colocado as pedras no interior de uma valise que deixara em seu quarto, no Hotel Paris, á rua Senhor dos Passos n. 5, esclarecendo ainda ter como companheiro de aposento o seu patricio Mahomed Kadi, negociante em Alegre, no Espirito Santo.

Detido Kadi, este declarou, apresentando provas irrefutaveis, que no dia indicado por Mamahud como tendo sido o do furto havia estado, com pessoas da sua familia, á rua General Bruce, 906.

A fim de levantar dados sobre o caso as autoridades enviaram a Teofilo Otoni o investigador 148, José Bitencourt, o qual, nos dias que ali permaneceu, apurou que a firma da qual Mamahud é socio, havia remetido efetivamente 6.700 quilates de pedras semi-preciosas para que o mesmo as colocasse nesta praça.

De posse de alguns indicios comprometedores contra a veracidade da assertiva de Mamahud, de ter sido furtado, foi ele intimado a comparecer á seção competente, a fim de prestar maiores esclarecimentos. Interrogado, Mamahud manteve-se até o final em irredutivel negativa, procurando, a cada passo confundir seus inqueridores.

Mamahud Raydan, o comerciante de joias

Feita sindicancia no comercio de pedras preciosas desta capital, apurou o investigador que Mamahud vendera a diversos comerciantes do ramo todas as pedras que recebera.

Apesar das provas colígidas, Mamahud Raydan persiste na negativa, procurando sempre, apesar de suas constantes contradicões, confundir a policia, a qual, entretanto, afirma tratar-se de simples farsa.

Varios fatos policiais

ATROPELADOS

O automovel chapa 4.39.18, quando trafegava ontem pela estrada Intendente Magalhães, ao chegar na esquina da rua Obidos, atropelou a menor Dinéa, com 7 anos de idade, filha do sr. João Guimarães.

A vitima, que recebeu graves ferimentos, depois de socorrida no Hospital Carlos Chagas, ficou internada.

* * *

PEDRO BORGES DE OLIVEIRA, brasileiro, preto, com 22 anos, soldado do Exercito, servindo na S.C.D., quando transitava ontem pela avenida Francisco Bicalho, foi atropelado, em frente á estação Bar o de Mauá, por um automovel de numero não identificado.

A vitima, que recebeu contusões e escoriações, depois de socorrida no Posto Central de Assistencia, retirou-se.

AGRESSÕES

Durante uma confusão estabelecida no baile que se realizava na madrugada de ontem, no morro do "Pindura Saia", foi atingido por uma bala, na perna esquerda, o comerciario Eloi Marinho Faria, branco, solteiro, com 32 anos de idade, residente á rua Bento Ribeiro n. 14.

A vitima foi socorrida no Posto Central de Assistencia, tendo o comissario de serviço na delegacia do 19.º distrito policial registado o fato.

* * *

ANTONIA FERREIRA DA CRUZ, brasileira, parda, com 17 anos de idade, moradora no morro do Querosene, 33, em frente ao Quartel de Cavalaria da Policia Militar, na rua Frei Caneca, foi agredida a navalha, por Elza Ramos de Figueiredo, preta, solteira, de 22 anos, moradora na Ladeira Cardoso Marinho, sem numero.

A vitima foi socorrida no Posto Central de Assistencia e a agressora autuada na delegacia do 6.º distrito policial.

SUICIDIO

Por motivos ainda ignorados, pôs termo á existencia, ingerindo violento toxico, Francisco Fernandes Penteado, português, casado, com 46 anos de idade e residente á rua 2 de dezembro, 25.

Cientificado do ocorrido, compareceu ao local o comissario de serviço na delegacia do 4.º distrito policial que, depois do exame pericial, providenciou a remoção do cadaver para o necroterio do Instituto Medico Legal.

Boletim do Crime

MEDICAMENTOS FALSIFICADOS

ENCERRANDO a entrevista concedida a um vespertino sobre o andamento do inquerito que está procedendo em torno dos medicamentos falsificados, o delegado do 16º distrito policial afirmou que quem tiver culpa ha de pagá-la, seja quem fôr. E' isto, justamente, que deseja a opinião publica. E' preciso que todos os culpados por um crime tão hediondo quanto indigno recebam o castigo que a lei atribuir, castigo este que, qualquer que ele seja, não é nada em relação aos males e aos prejuizos advindos da fraude.

Seria até o caso de se modificarem as penas estabelecidas para os crimes contra a saude publica previstas no Codigo Penal, de vez que não é possivel que, para uma ação criminal tão funesta e deshumana, sejam seus autores condenados a pena de reclusão de 2 a 6 anos apenas e á multa de 5 a 15 mil cruzeiros. Para crimes deste jaez devia-se cominar a pena maxima. Na América do Norte a solução é cadeira eletrica.

Mas é preciso mais uma vez acentuar que na realização deste crime, que tanto assombrou povo e governo, não existem, apenas, os fraudadores, vendedores, intermediarios e propagandistas, já referidos nos depoimentos tomados. Existem, tambem, outros, talvez mais culpados que aqueles.

E' o caso dos farmaceuticos responsaveis pela direção técnica do laboratorio falsificador e das farmacias vendedoras. Estes profissionais, não permanecendo á testa das farmacias e laboratorios a que "dão o nome", permitiram, com tal atitude, que os preceitos regulamentares não fossem cumpridos e as exigencias técnicas não fossem seguidas. Até funcionarios publicos, permanecendo na repartição das 11 ás 17 horas, "dão o nome" a farmacias e laboratorios que se movimentam assim á completa revelia dos respectivos profissionais. Na propria Policia existem varios casos desta ordem.

Para fiscalizar farmacias e laboratorios farmaceuticos existem inspetores no Serviço Nacional de Fiscalização do Exercicio da Medicina. E' claro que se tais funcionarios executassem com solicitude, seus encargos, isto é, fiscalizassem realmente aqueles estabelecimentos, a fraude seria percebida imediatamente e, destarte, não teriamos o derrame que houve de medicamentos falsificados nesta cidade e em outros lugares.

Temos, assim, duas classes de individuos que, pela negligencia, displicencia e frouxidão, concorrerão para a realização do crime. E não se esqueça o delegado do 16º distrito que o artigo 25 do Codigo Penal considera co-autor, a quem de qualquer modo, concorre para o crime, incidindo nas penas a este cominadas. E' a co-autoria.

TIMBAU'BA.

Não Chega a Ser Um "Caso" a Questão dos "Maillots"

COMO A ESCLARECEU O SUPERINTENDENTE DOS PARQUES DA PREFEITURA

A respeito do comentario surgido em um matutino, acusando o prefeito Hildebrando de Góis de haver gasto Cr$ .... 175.000,00 na compra de "maillots" e calções de banho, os jornalistas credenciados na Prefeitura tiveram oportunidade de palestrar, ontem, com o dr. Julião Martins Castelo, engenheiro superintendente dos Parques da Prefeitura e autor da referida compra. Sobre a discutida questão, aquele funcionario informou-nos:

— O fato, diante das provas, reduz-se á expressão mais simples. Não é verdade que se tenha gasto Cr$ 175.000,00 na compra de "maillots" e calções de banho. Essa importancia é orçada, trimestralmente e há muito tempo, para a conservação e demais despesas com a manutenção da Ilha de Brocoió, Granja Itaporanga, Parque da Gavea e Gavea Pequena. São, como vêem, quatro proprios municipais, com um movimento grande e despesas á altura de suas exigencias. Fazendo toda a serie de economias, a verba em apreço destina-se á aquisição de material de limpeza, jardinagem, empregados, reparações, mobiliario, etc. para esses quatro parques da Prefeitura. Desta vez compramos, é verdade, "maillots" e calções de banho, porém, a compra atingiu a Cr$ 2.990,00. Este material destinou-se á Ilha de Brocoió, um dos mais belos pontos de turismo desta capital, permanentemente á disposição das autoridades para a visita de altas personalidades, de visitantes ilustres da cidade, etc. Ainda há dias, hospedamos ali o almirante Halsey. Ora, não seria possivel oferecer a essas personalidades e suas comitivas, calções remendados ou em mau estado. Aliás, devo dizer que para preencher essas necessidades dos parques, não costumo perturbar as atenções do sr. prefeito, ocupado em trabalhos de natureza mais importante e maior responsabilidade. Mereço de s. excia. a necessaria confiança, para não consultá-lo em questões de tão pouca importancia. É lamentavel que se tenha usado tal pretexto para um ataque de natureza politica. Aí está, pois, meus amigos, a que se resume a já famosa questão dos "maillots"